

Investormøter

Bergen – onsdag 21.06.2017

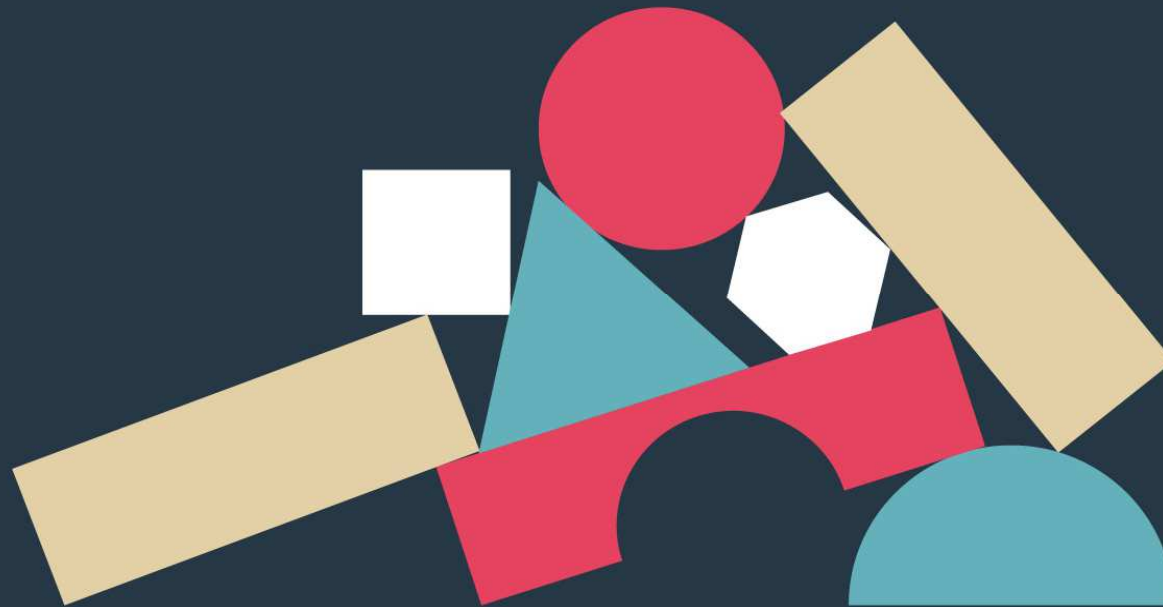

Jæren Sparebank – en kort oversikt

- Sterk lokalbank og alliansebank i Eika Gruppen – et riksdekkende samarbeid mellom 73 lokale sparebanker
- Banken er notert på Oslo Børs med egenkapitalbevis
- I underkant av 70 % av bankens utlån er til privatpersoner. En stor andel av øvrige utlån er innenfor landbruk – med relativt lav risiko
- Overførte boliglån i Eika Boligkreditt på NOK 4,7 mrd. Volumet er utenfor bankens balanse – banken mottar provisjoner samt utbytte
- Overføringsgraden for boliglån er 37,9 % pr utgangen av Q1



Med Jæren som hjemmebane

Markedsleder på Jæren



Mellomstor børsnotert bank

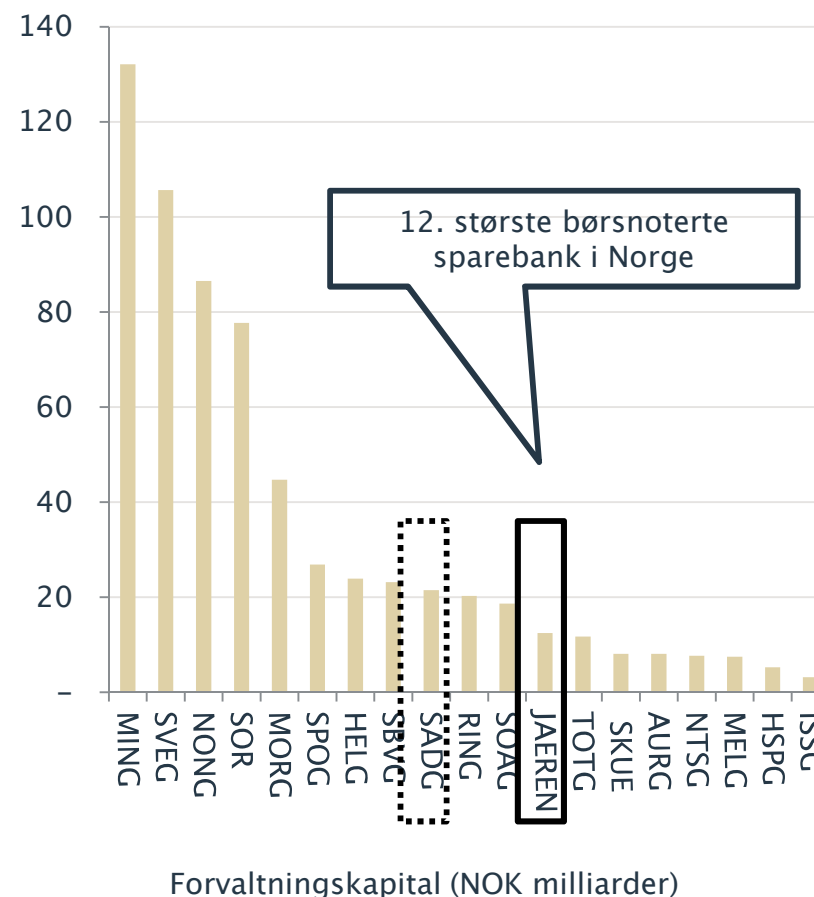

Kilde: Forvaltningskapital per 31.03.2016

En jærбанк etter sammenslåingen

TIME  SPAREBANK

eika.

 KLEPP
SPAREBANK

eika.

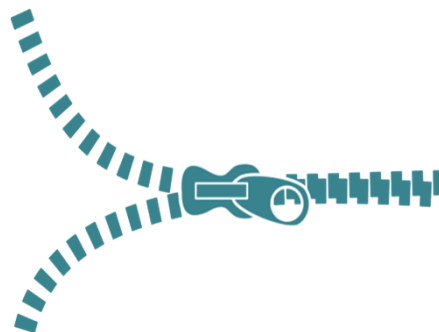

 **jæren**
sparebank

2015

- To "litt like" og "litt ulike" banker, som hver stod støtt i sine respektive kommuner, har siden sammenslåing 1. januar 2015 blitt til en lokalbank
 - Totale utlån på NOK 11,1 mrd. Forvaltningskapital på NOK 13,2 mrd.

Jærregionen

Tre kommuner utgjør Jærregionen

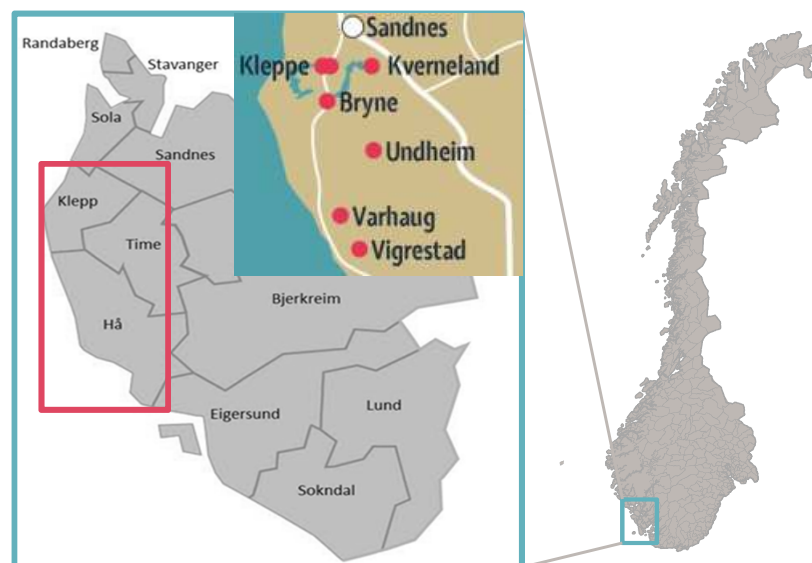

Nøkkeltall

- Nær 60 000 innbyggere for de tre kommunene
- I følge SSB er Klepp, Time og Hå kommunene i Rogaland med raskest befolkningsvekst
- Tidligere tiltenkt kommunesammenslåing, hvor Bryne var utpekt som sentrum, er ikke sannsynlig i nær fremtid – selv om innbyggerne i Time stemte ja
- Geografisk nærhet muliggjør likevel at de samarbeidsløsninger som allerede er etablert kan videreutvikles.

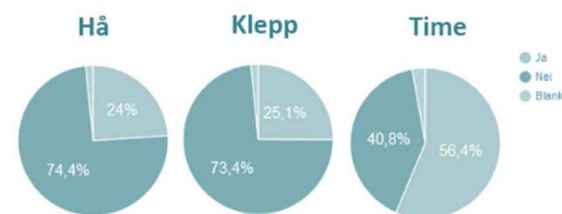

Folkeavstemninger –
kommunesammenslåing

Helt arbeidsledige april 2017

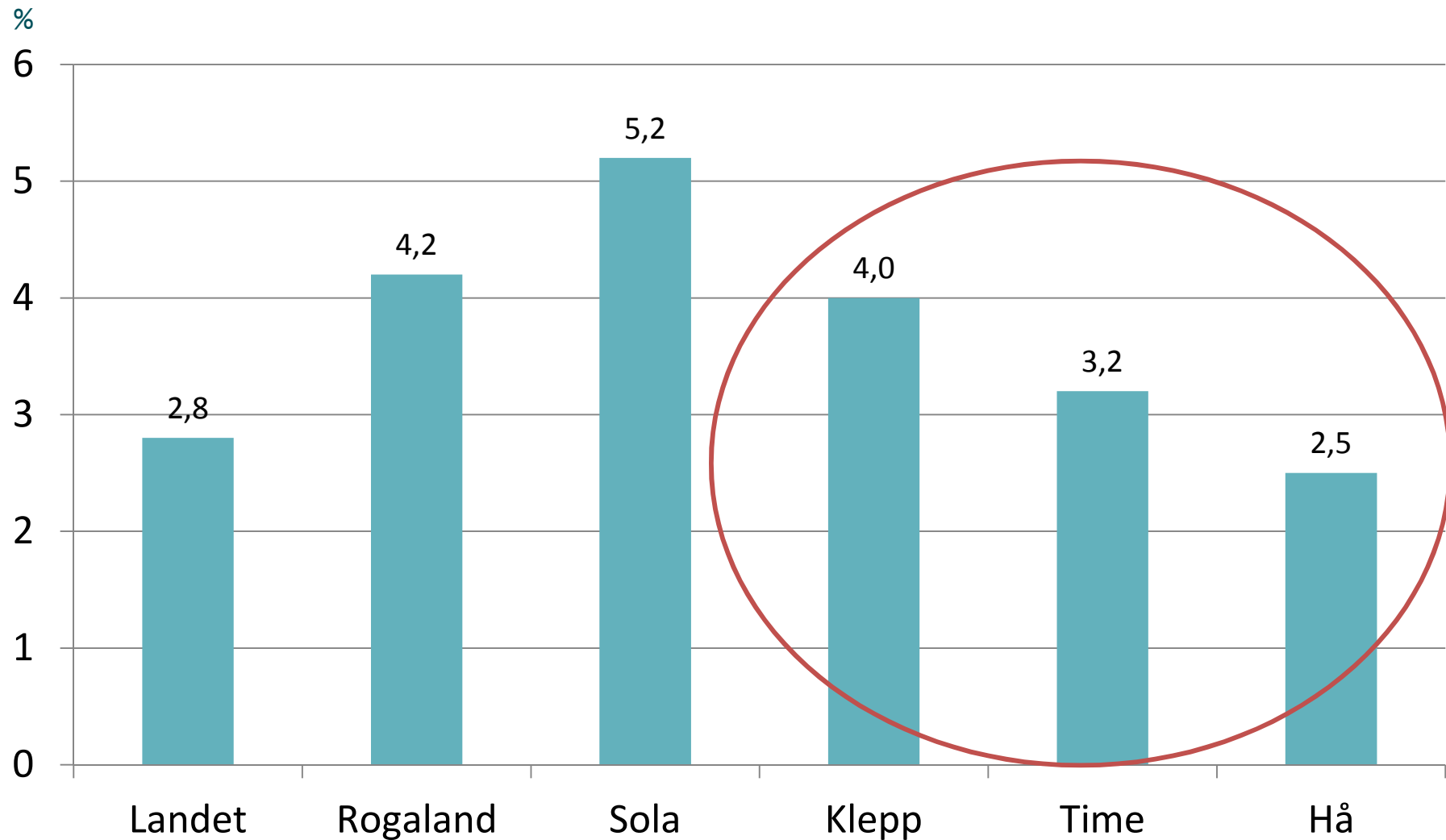

Det sårbare oljefylket

Olje-utstyr større eksportnæring enn fisk

Nett.no, 18.03.2015

En av 13 i oljeskyggen

Ringerikes Blad, 16.03.2015

Disse er utenfor oljeeventyret

Haugesundregionens Næringsforening, 16.03.2015

Tretten kommunar jobbar ikkje med olje

Framtida.no, 16.03.2015

13 kommuner står fullstendig på utsiden av oljenasjonen Norge

E24, 14.03.2015

Stor sysselsetting i petro i nord

High North News, 06.03.2015

330 000 oljejobber i Norge

Aftenbladet Energi, 05.03.2015

Leverandørindustrien eksporterer for 200 milliarder i året

E24, 5.03.2015

Samarbeidspartnere:

MENON Business Economics

Kunnskapsparken Bodø

Østlandsforskning

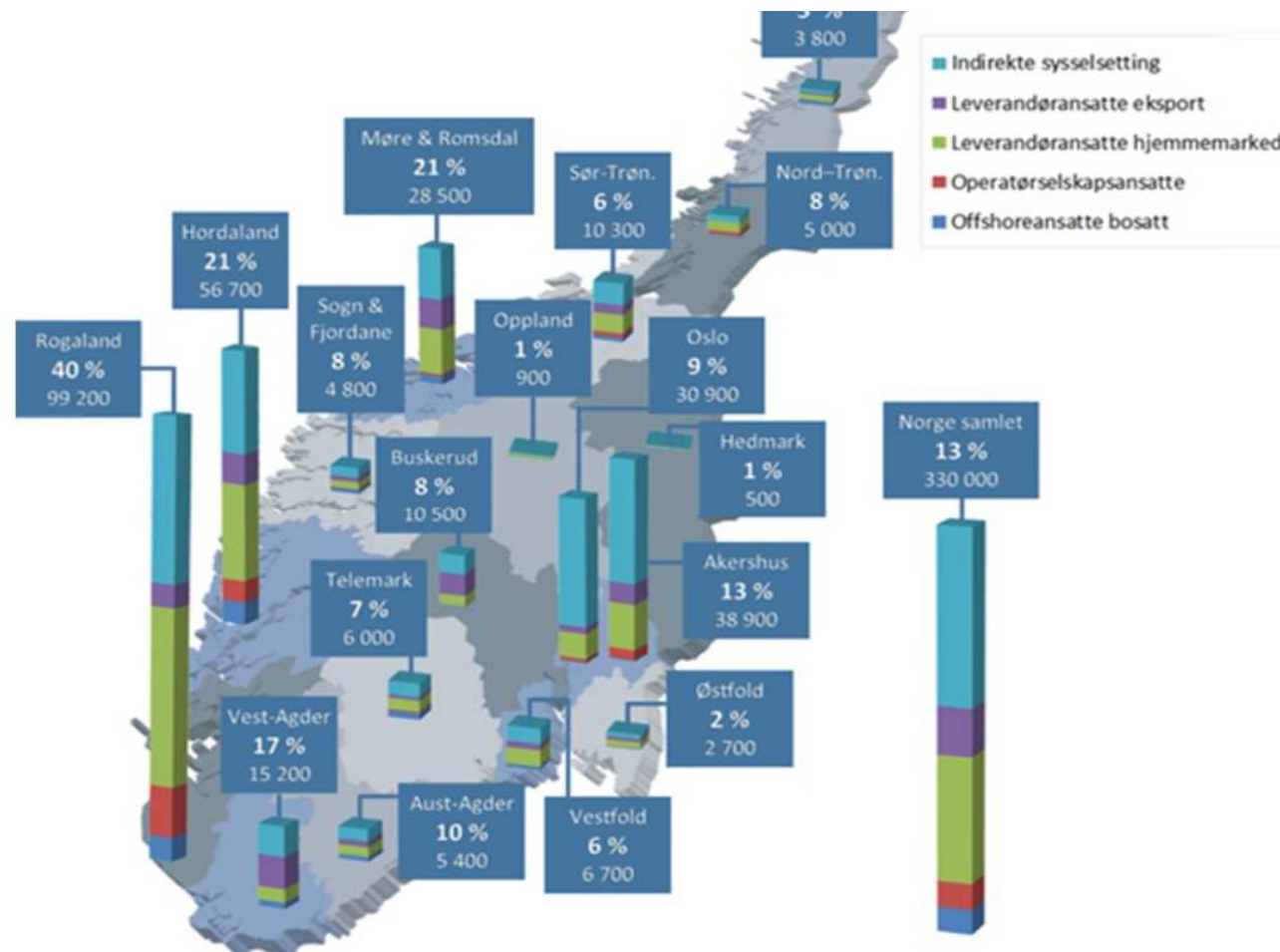

Jæren er mindre utsatt

International Research Institute of Stavanger AS www.iris.no

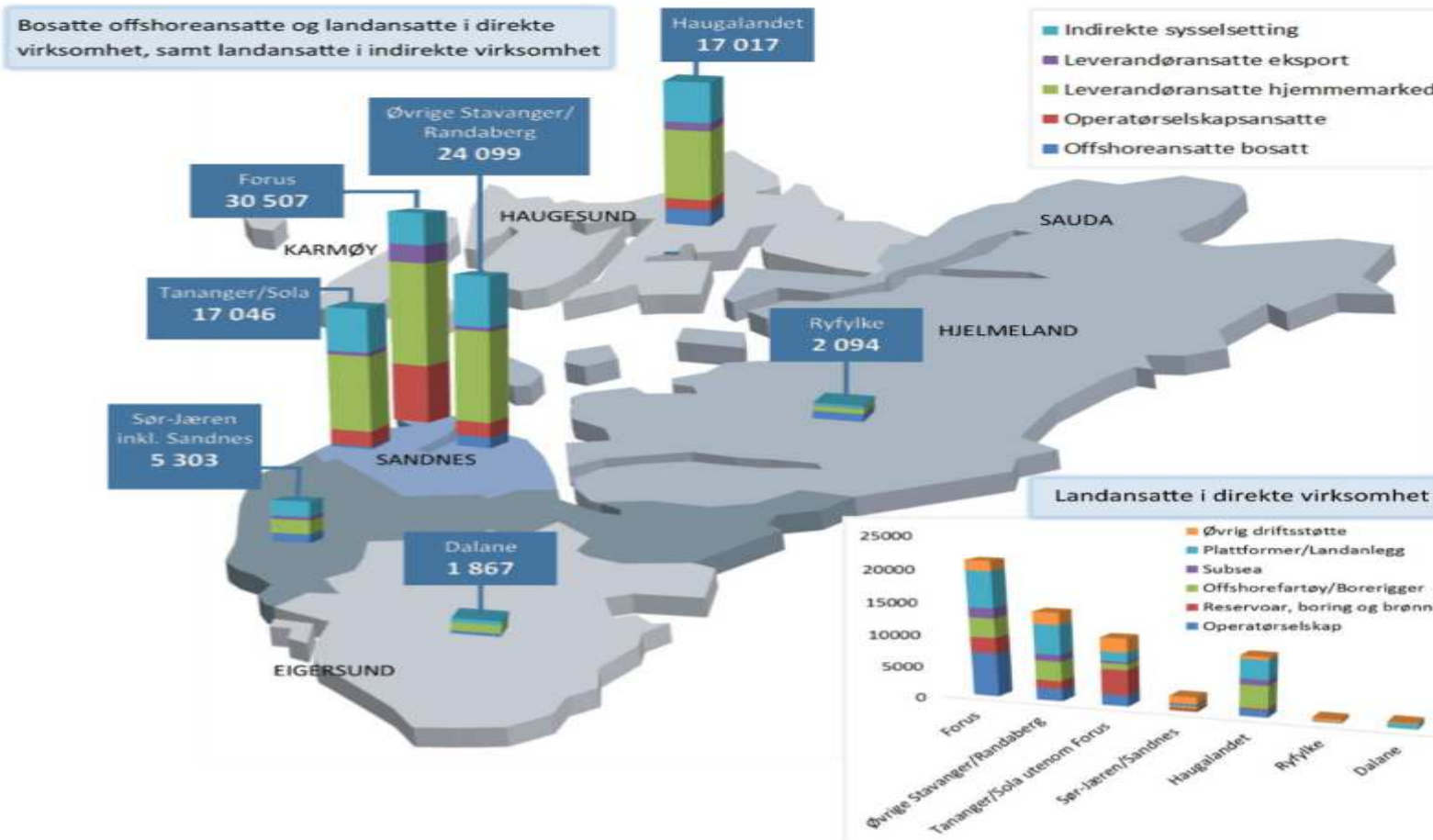

Stor forskjell på Nord- og Sør-Jæren

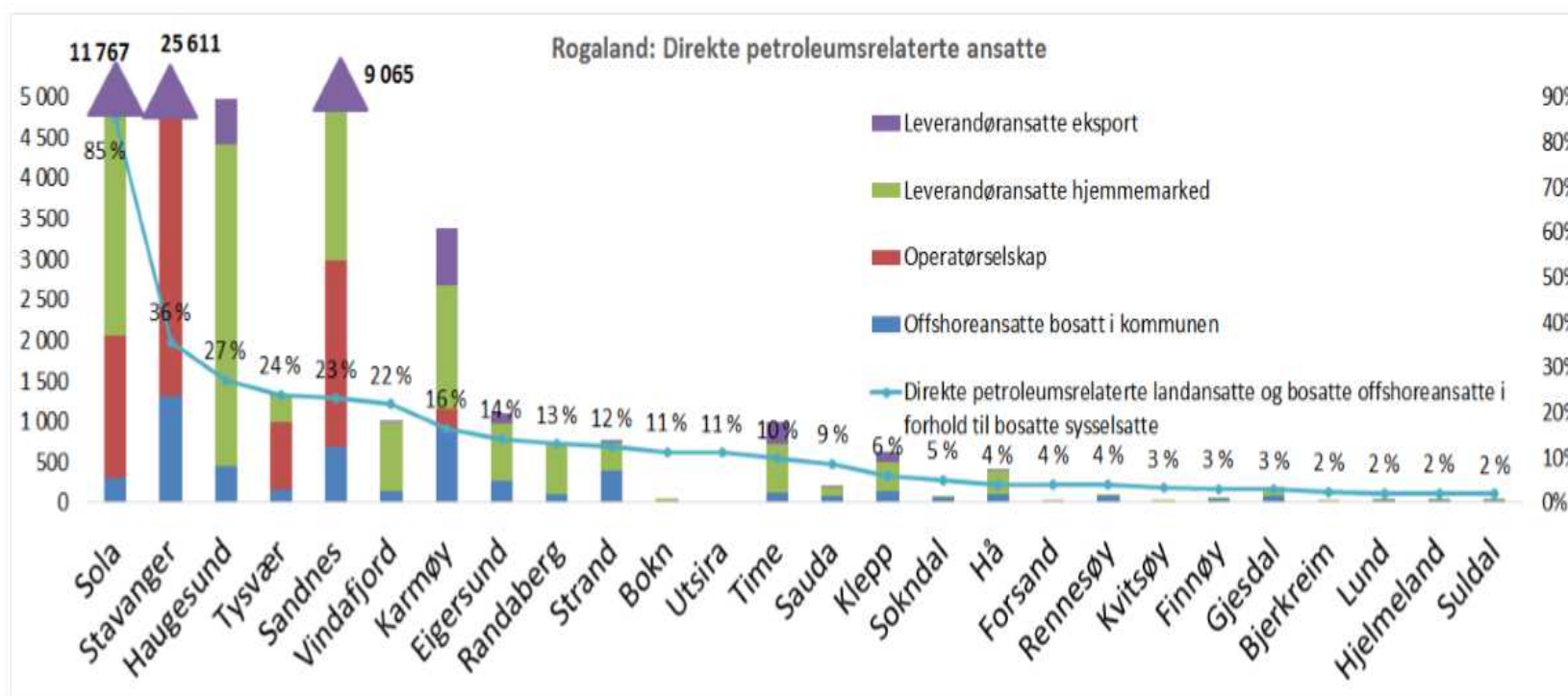

Figur 60: Ansatte i direkte petroleumsrelatert virksomhet fordelt på type og kommune, Rogaland 2014. Kilder: SSB og IRIS

Hovedtrekk i 1. kvartal

- En god start på et nytt år !
- Økning i netto renter
 - Nibor ned
 - Lavere kredittspreader
 - Periodisering av sikringsfondsavgift
- Økning i netto provisjoner
 - Justering av pris på tjenester fra mars
- Noe høyere kostnader, men synkende andel
- Positiv trend og god kjernedrift
- Ingen tapsføringer i kvartalet
- Positiv utvikling i Aktiv Eiendom
- Kursgevinster på verdipapirer
 - Nedgang i kredittspreader
 - Svak oppgang i aksjemarkedet

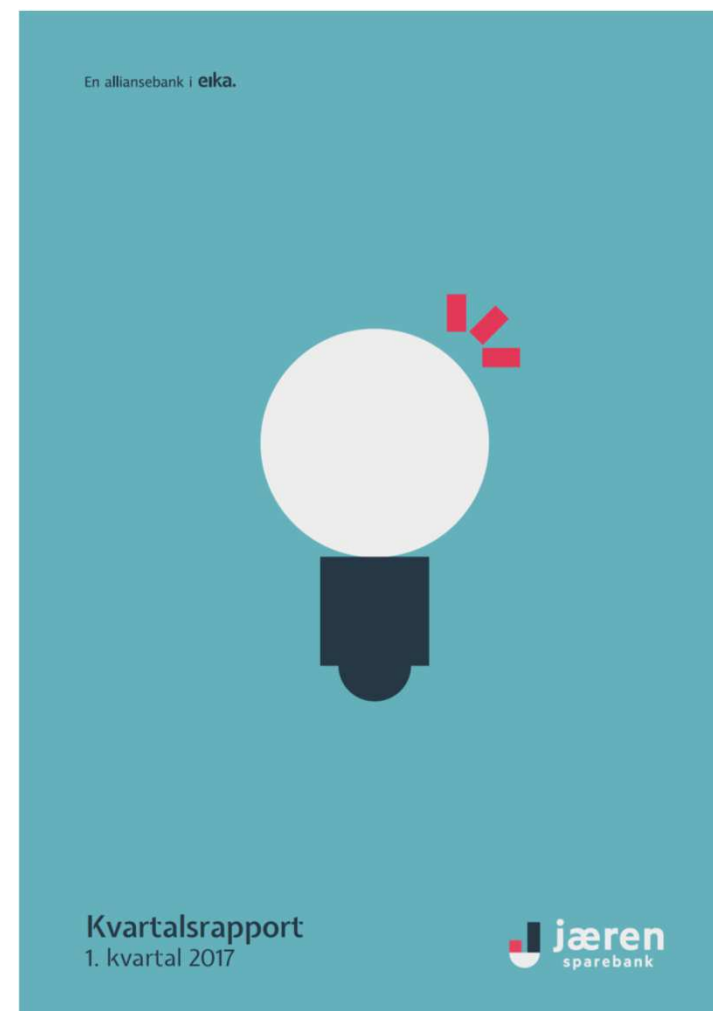

Kort tallstatus pr 31.03.2017

Resultat etter skatt	NOK 27,5m (17,8)	↑	Kostnads%	51,2 % (59,3)	↓
			Kostnads% eks verdi	56,1 % (64,6)	
Rentenetto	1,58 % (1,33/1,50)	↑	Tap	NOK 0,0m (1,7)	↓
			Tap i % av brt utlån	0,00 % (0,02)	
Andre inntekter	0,69 % (0,63)	↑	Ren kjerne	16,3 % (16,3)	↑
			EK-avkastning	7,7 % (5,3)	

- God underliggende drift i et marked som preges av lavt rentenivå
- Positiv utvikling i netto renter og netto provisjoner
- God kostnadskontroll
- Verdipapirer slår positivt ut – kredittspreader inn
- Ingen tap gjennom kvartalet
- EK-avkastning i tråd med langsiktig forventning

Bankens inntektsutvikling

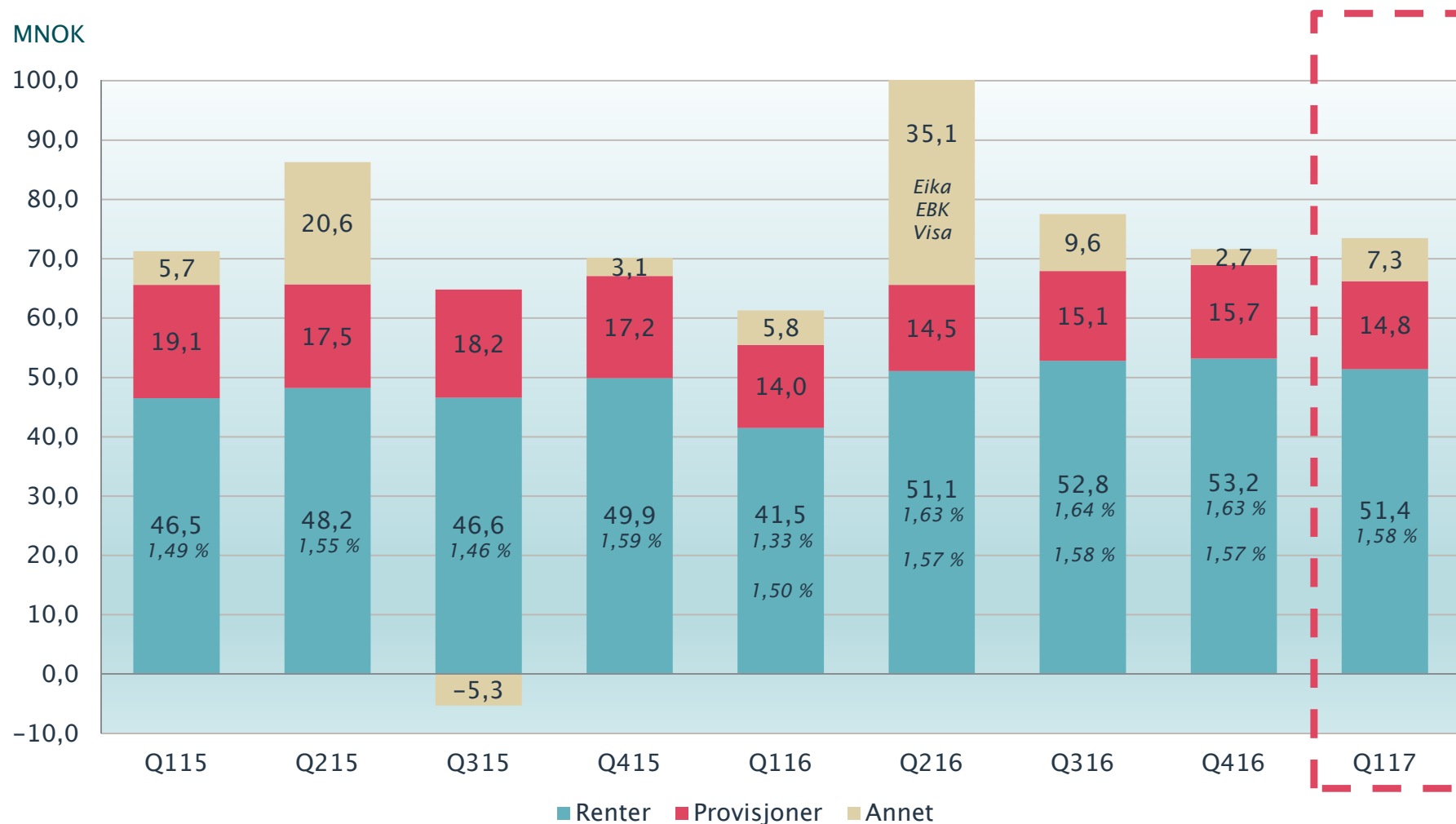

Bankens kostnadsutvikling

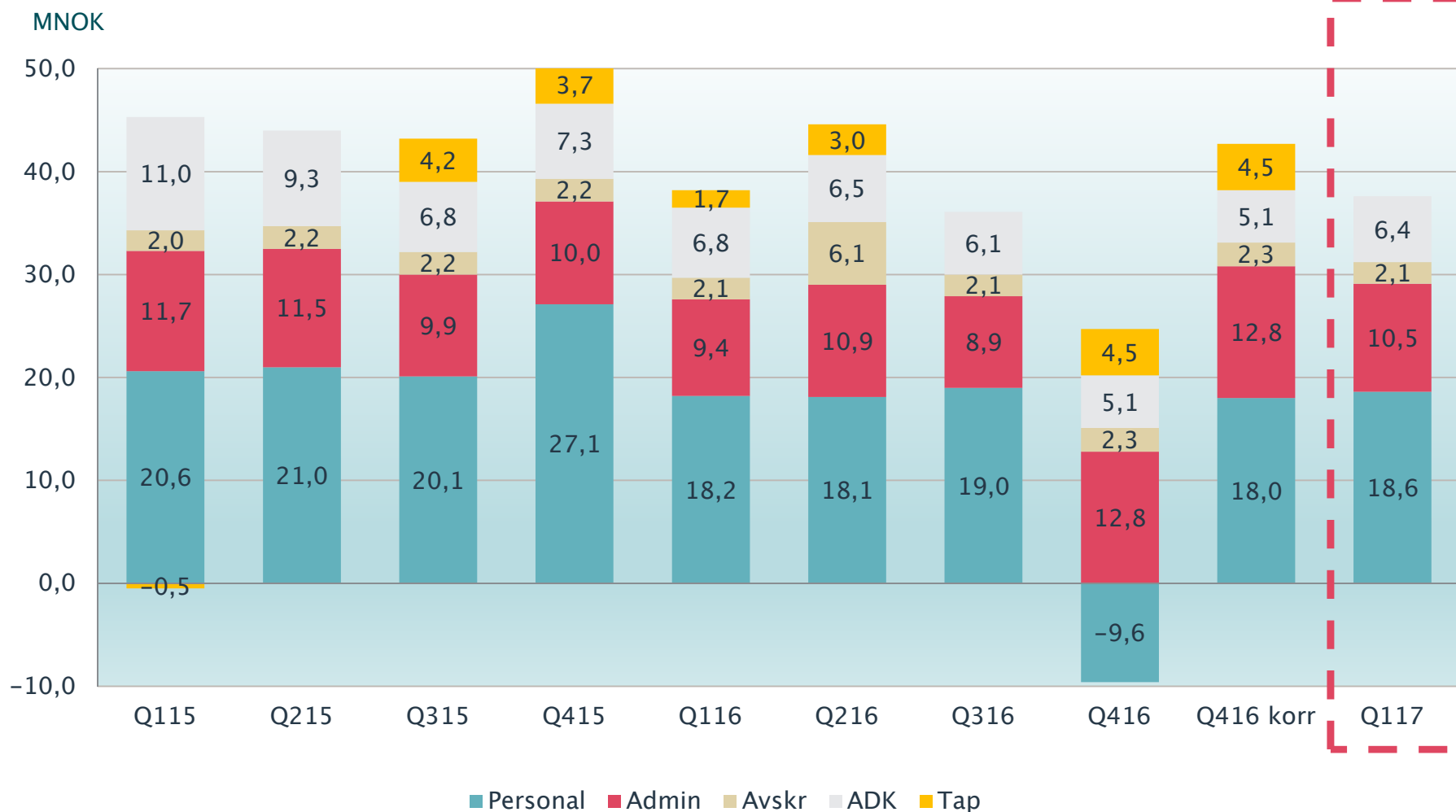

Bankens resultatutvikling

2015 - EK-avkastning 6,3 %

2016 - EK-avkastning 10,1 %

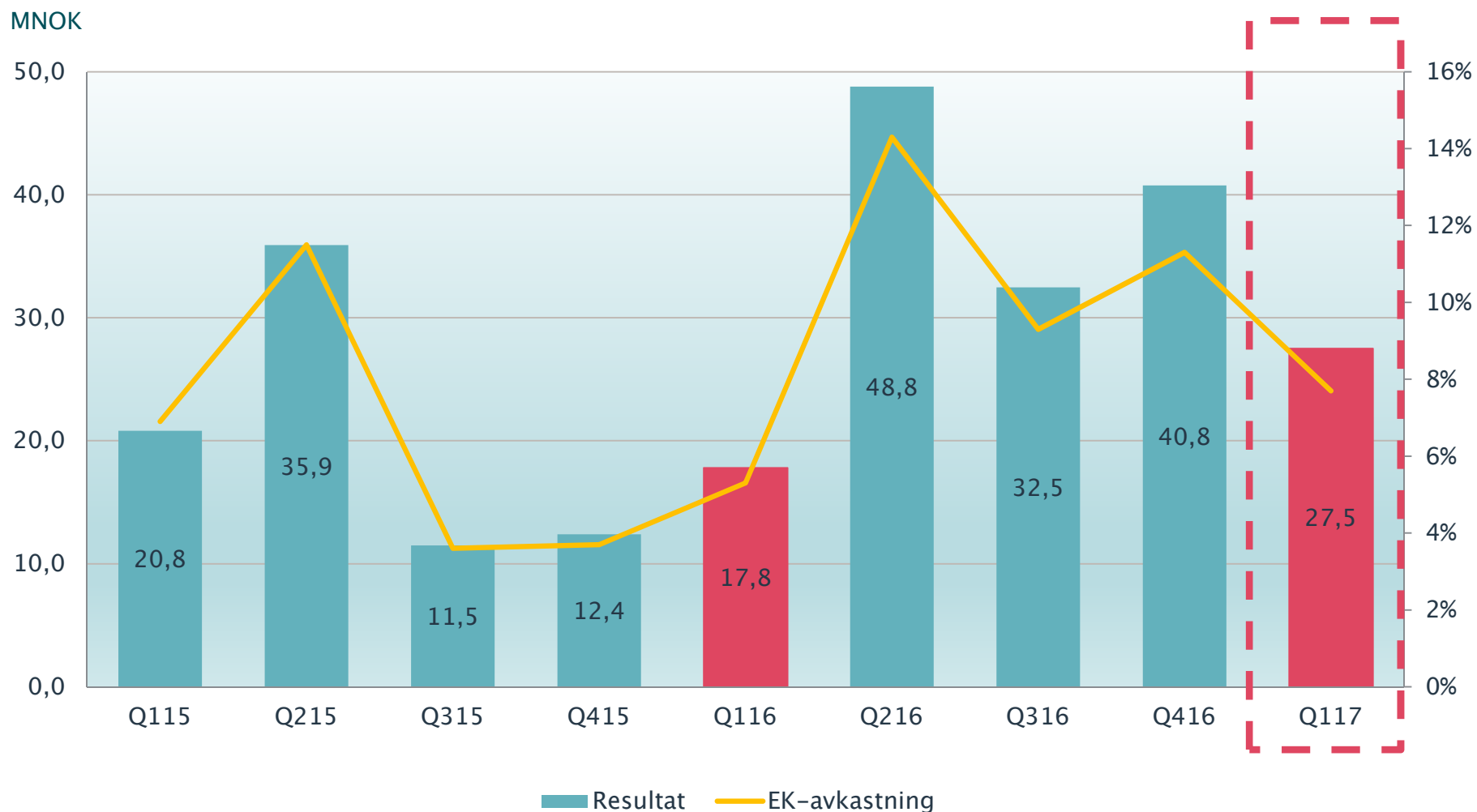

Bankens endring i resultat

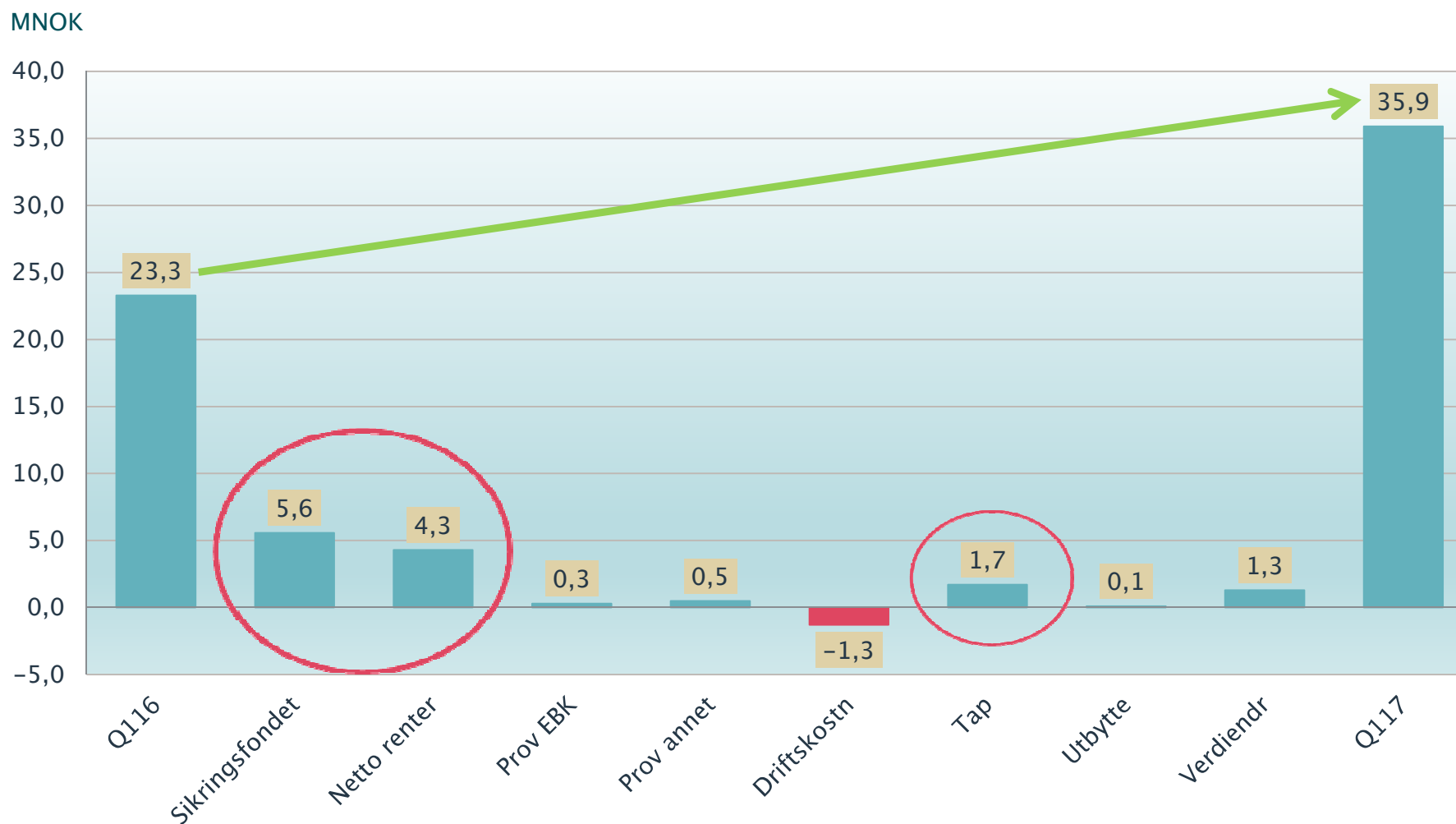

Netto renter

Avgift til Sikringsfondet er ført i sin helhet i Q116. Fra 2017 av fordeler vi igjen avgiften over hele året. Stabil styringsrente og fallende 3 mnd Nibor.

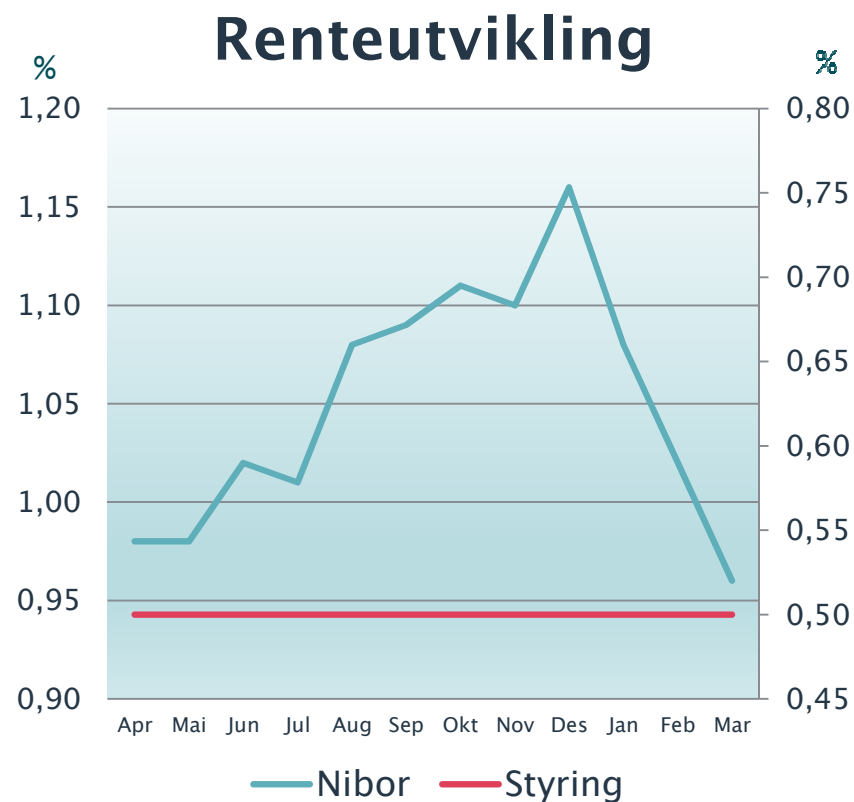
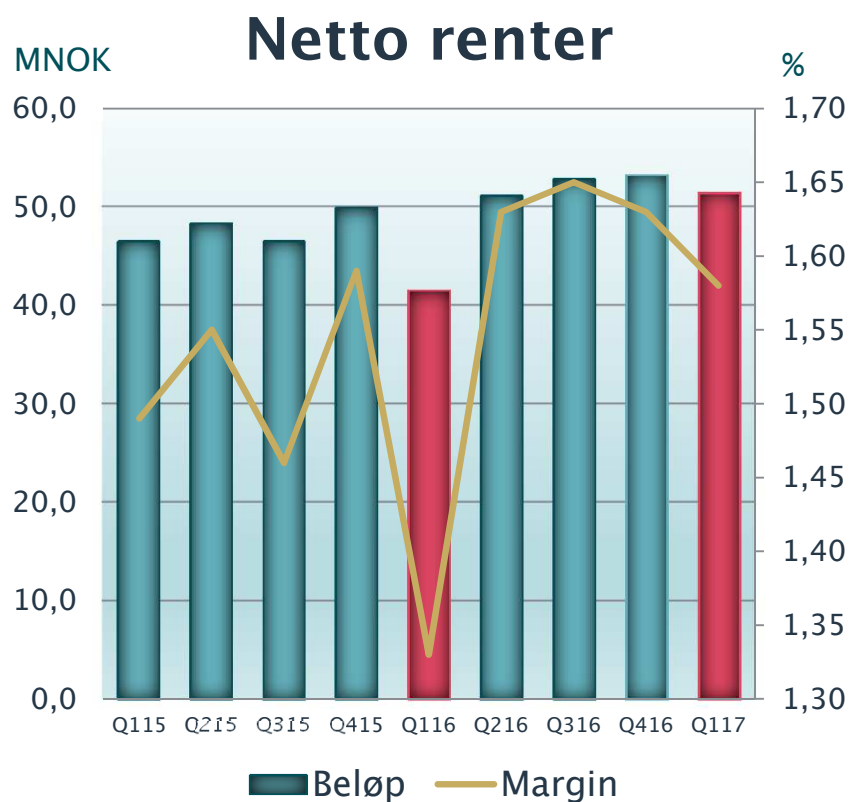

Rentenetto – andel av totale inntekter

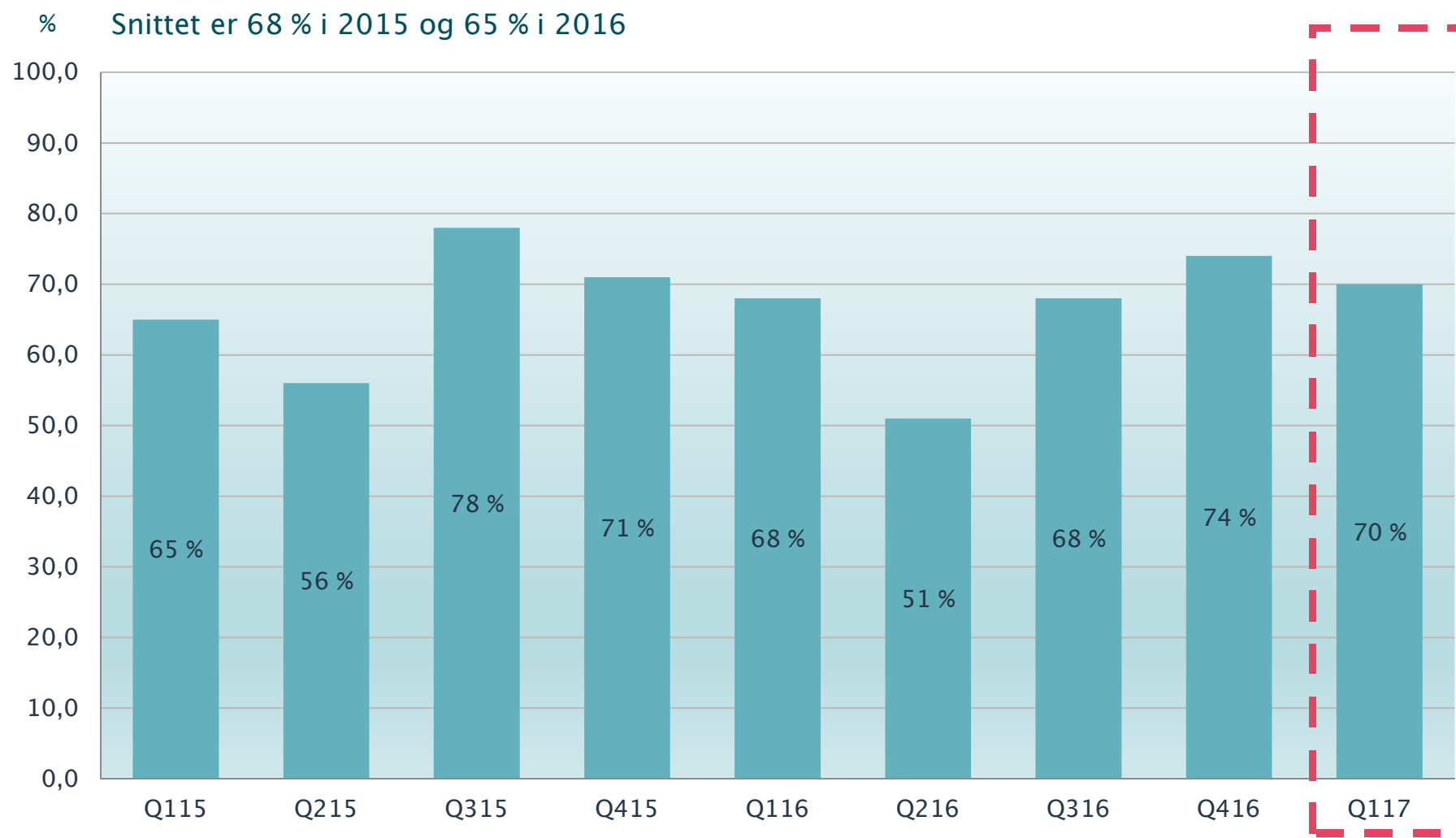

Rentemargin – utvikling

Relativt stabil utvikling siste året – gjelder både innenfor person og bedrift.

Naturlige forskjeller mellom landbruk og annen næring som følge av ulik risiko og kapitalbinding.

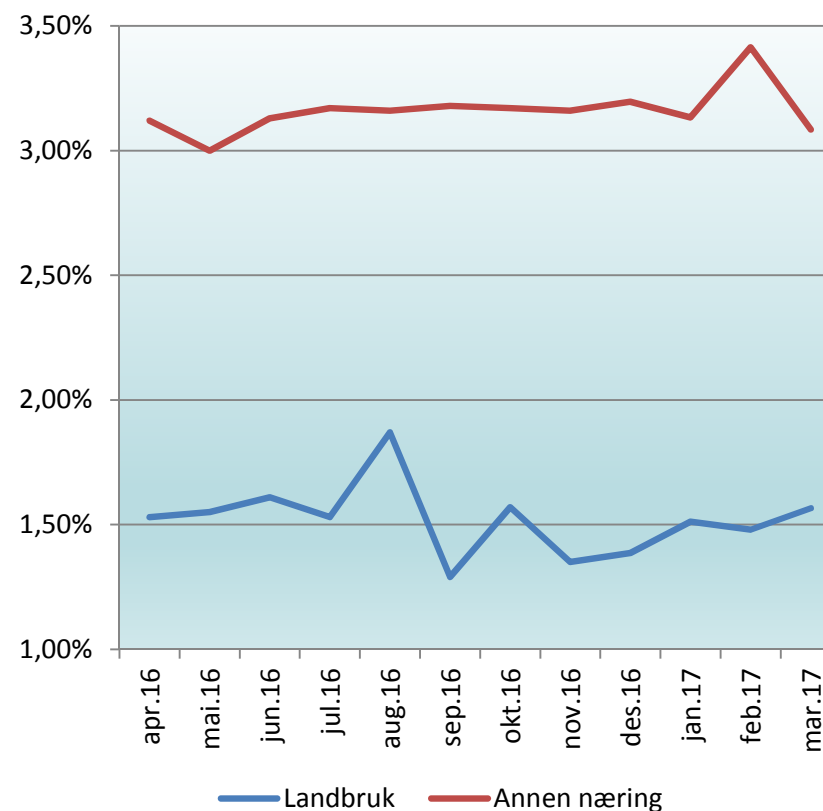
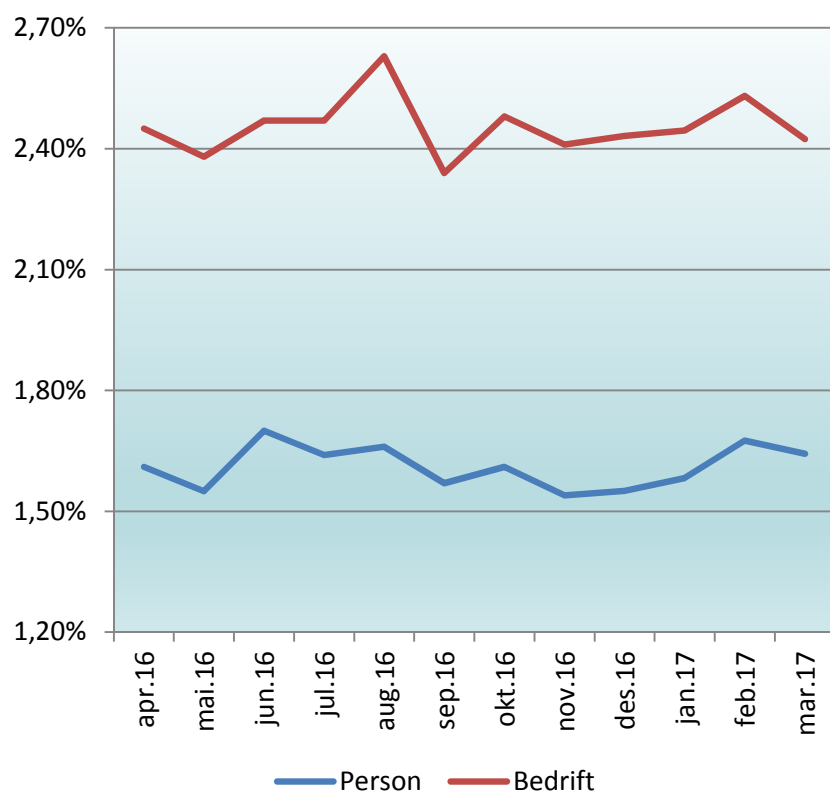

Netto provisjoner

Netto provisjoner på et lavt, men stigende nivå gjennom fjoråret. Økning i Q1 i forhold til tilsvarende kvartal i fjor – både samlet og i mottatte provisjoner fra EBK.

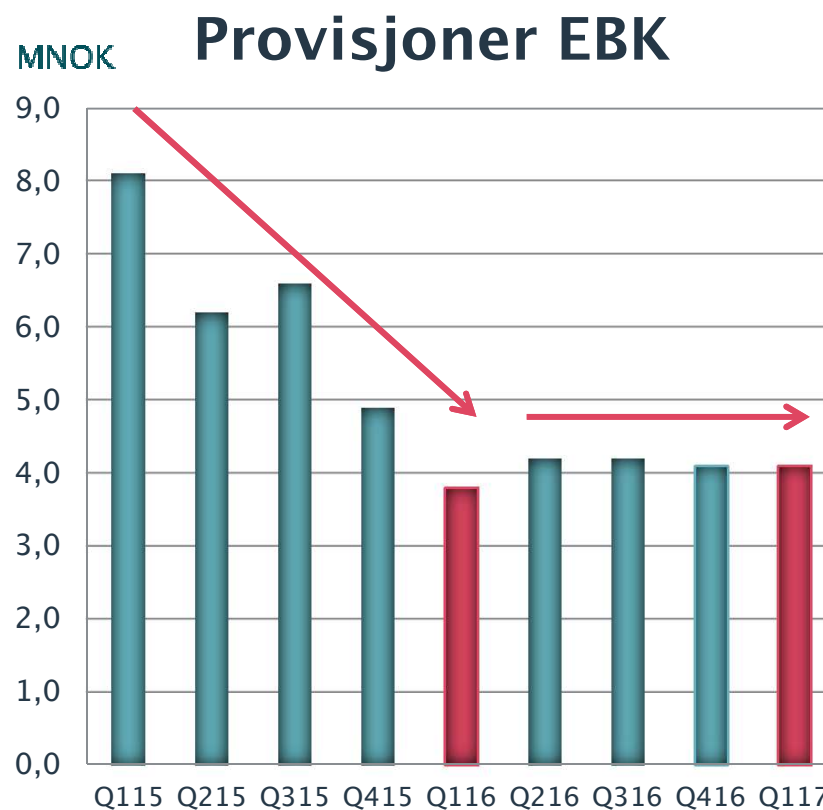
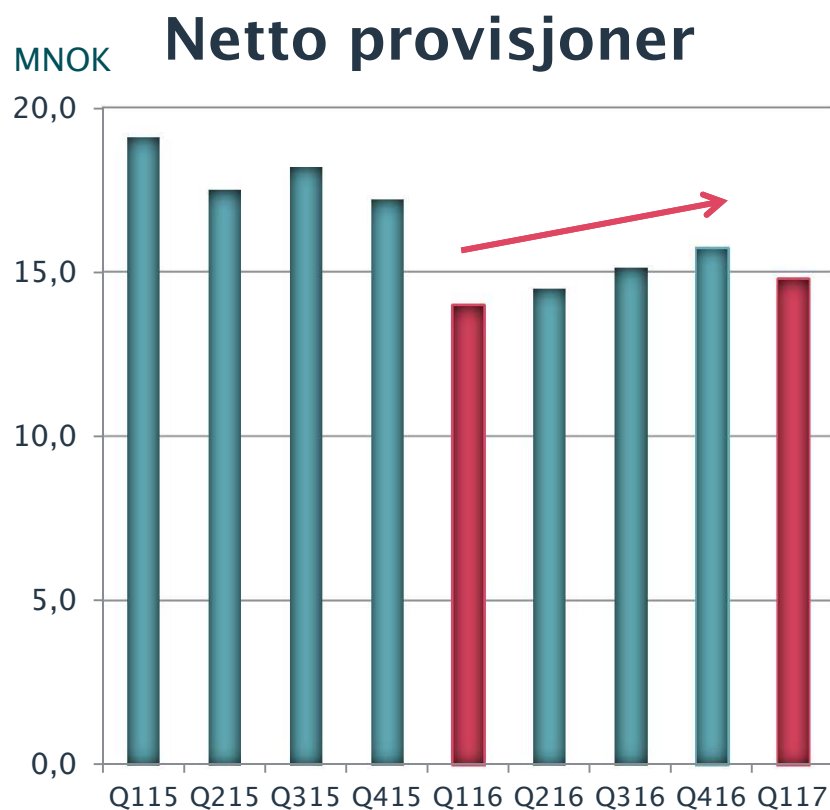

Provisjonsinntekter

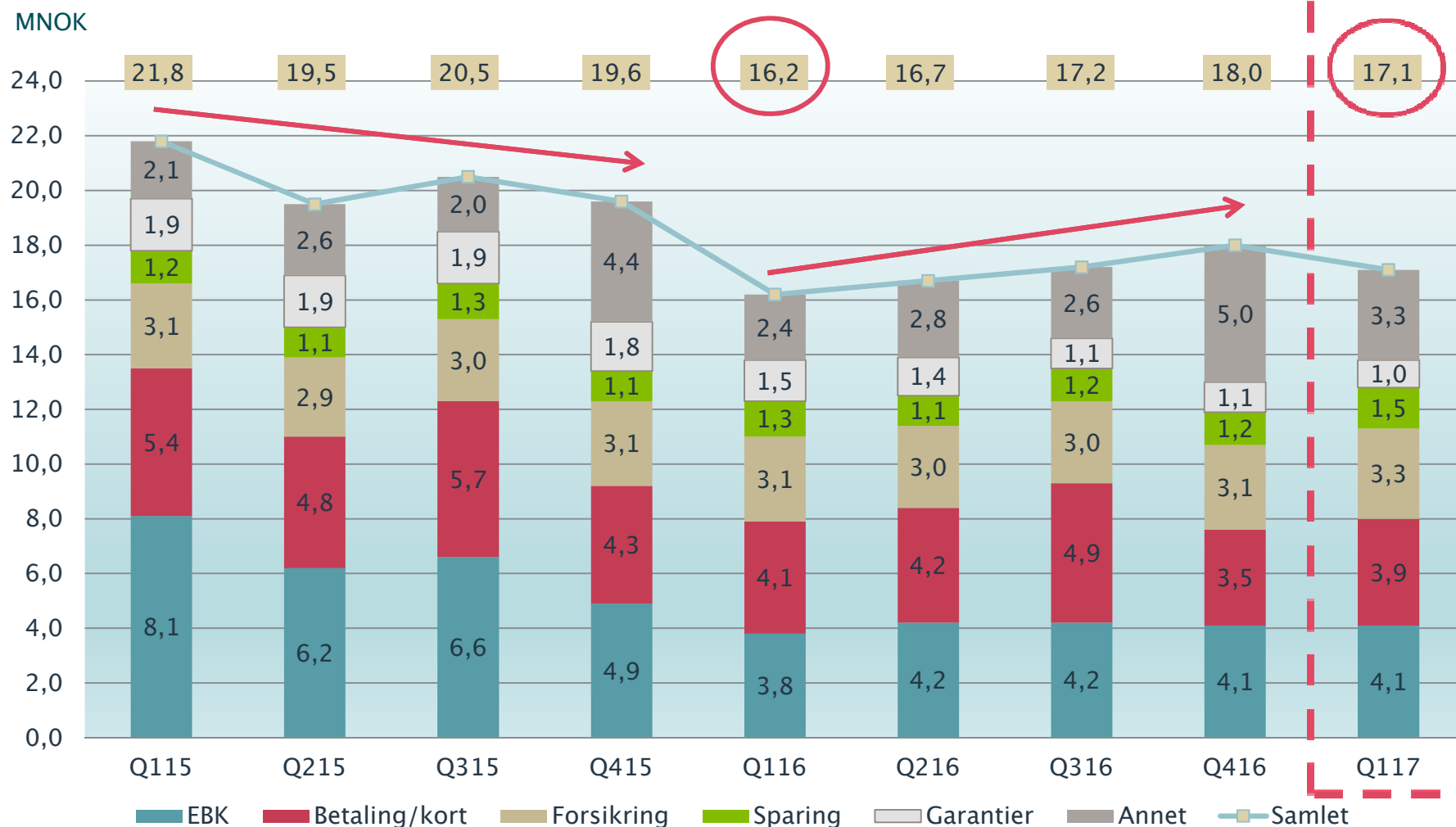

Driftskostnader

Generelt god kostnadskontroll. Korreksjonen i Q4 i fjor skyldes engangseffekt knyttet til omlegging av pensjonsordning fra ytelse til innskudd. Synkende kostnadsandel.

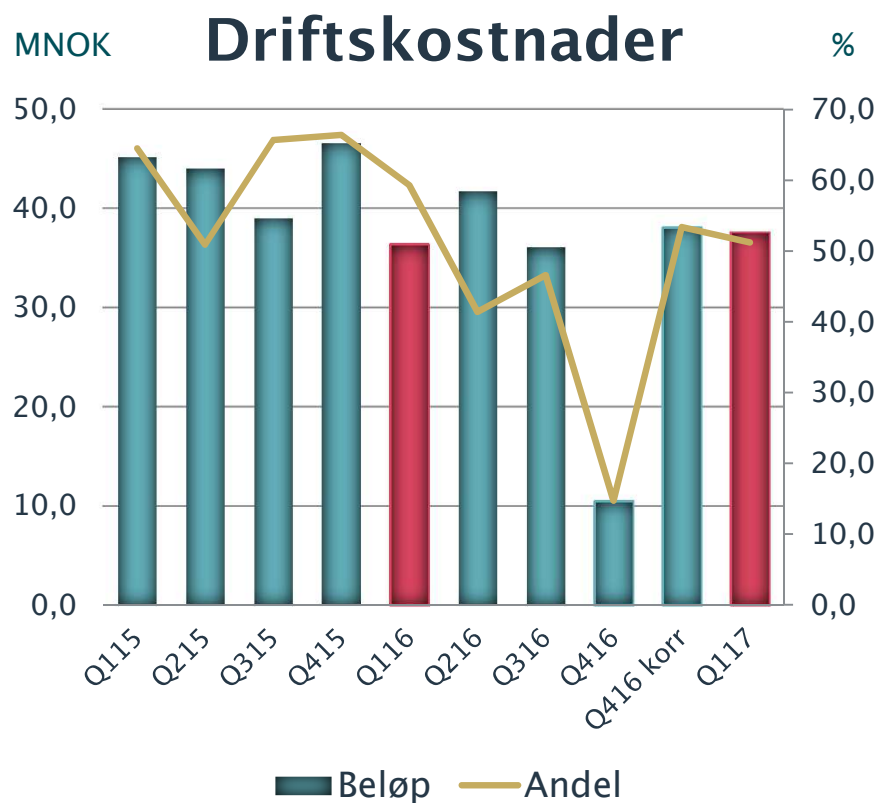

- Lønn og personal
 - Kr 18,6 mill (18,2)
- Generell administrasjon
 - Kr 10,5 mill (9,4)
- Avskrivninger
 - Kr 2,1 mill (2,1)
- Andre driftskostnader
 - Kr 6,4 mill (6,8)

Misligholdte og tapsutsatte

Beløp pr. utgangen av hvert kvartal. Synkende tendens siste kvartaler.

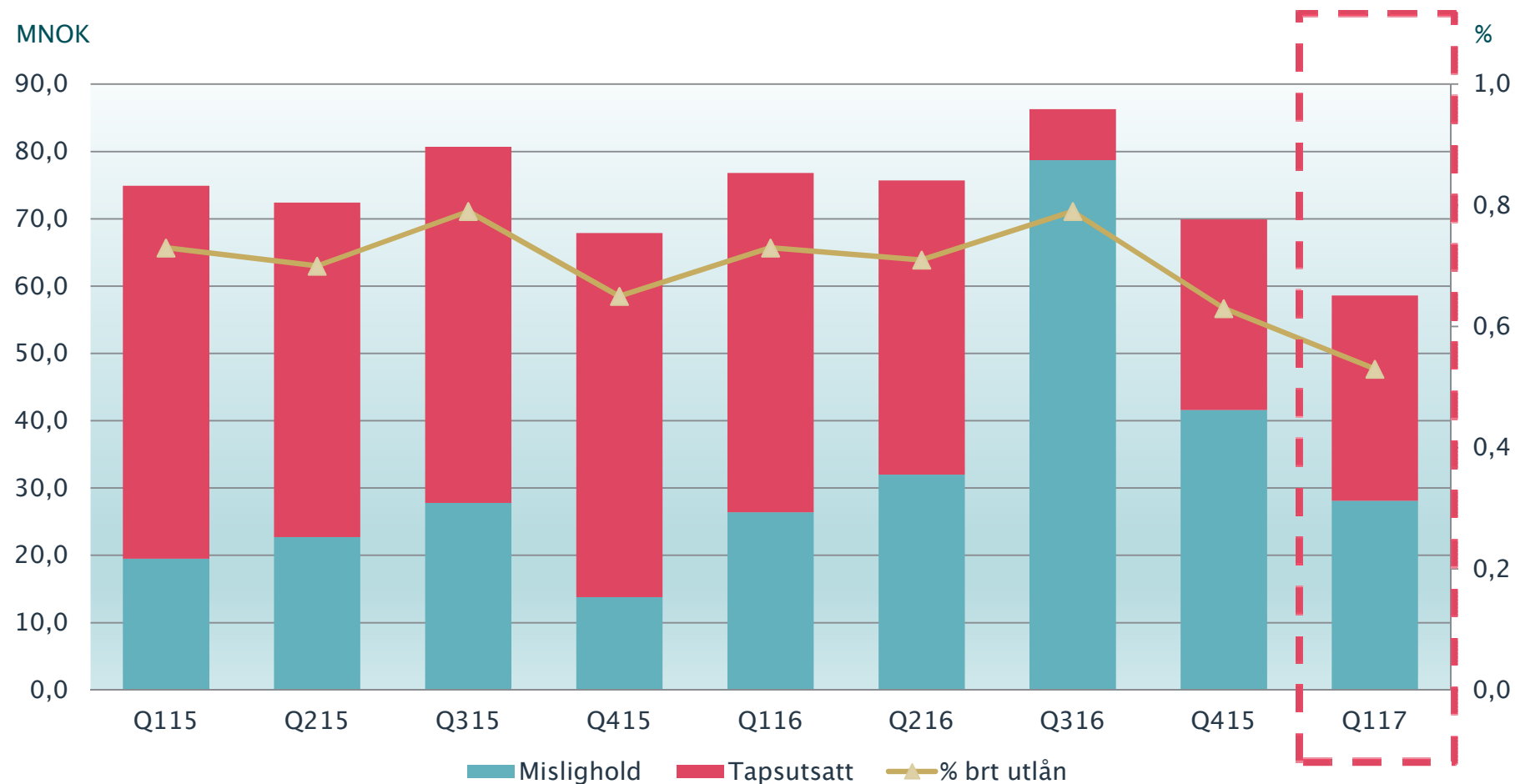

Tapsutvikling og nedskrivninger

Ingen tap i Q1, stabil utvikling i nedskrivninger. Gruppenedskrivninger pr utgangen av 1. kvartal utgjør 0,24 % av brutto utlån samlet og 0,77 % av brutto utlån til bedriftsmarkedet.

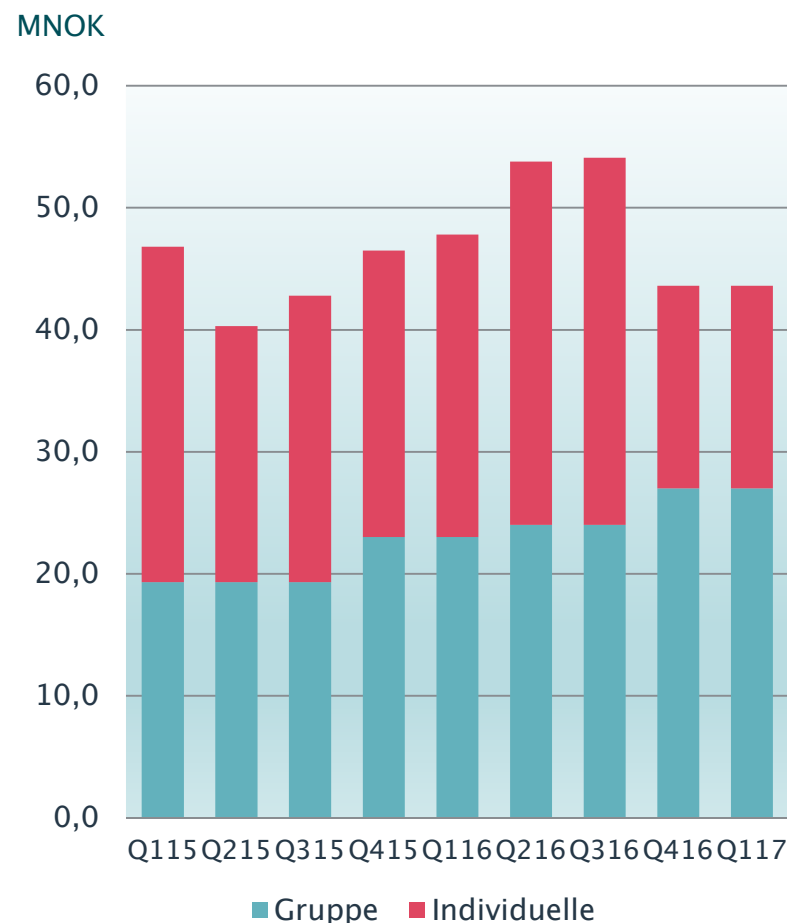
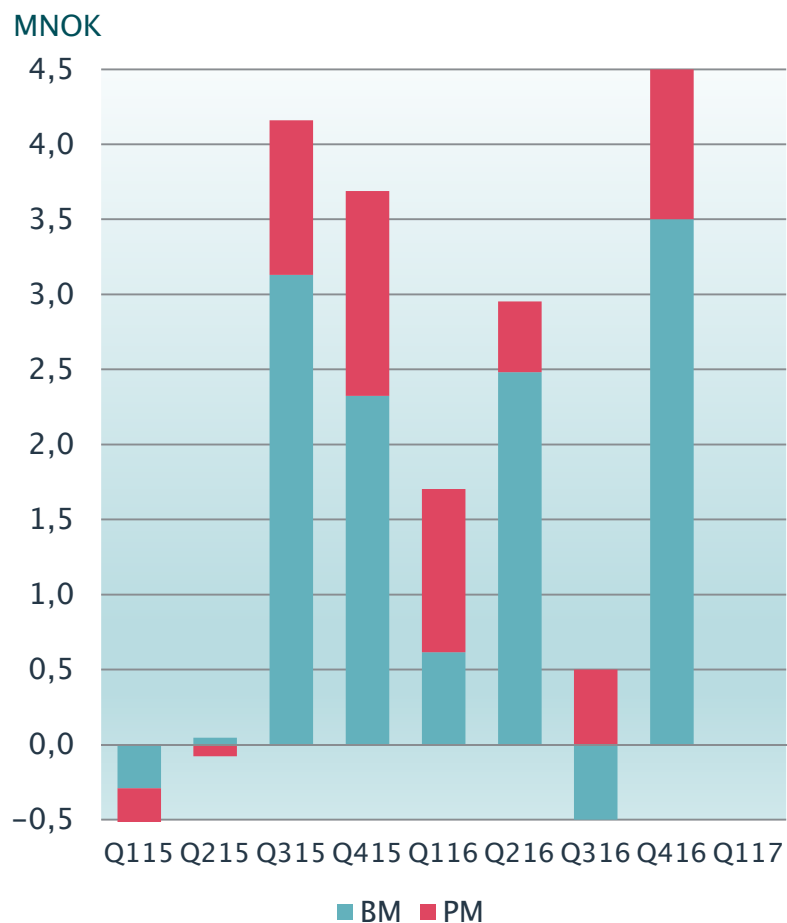

En stabil bank

Stabil balansestruktur

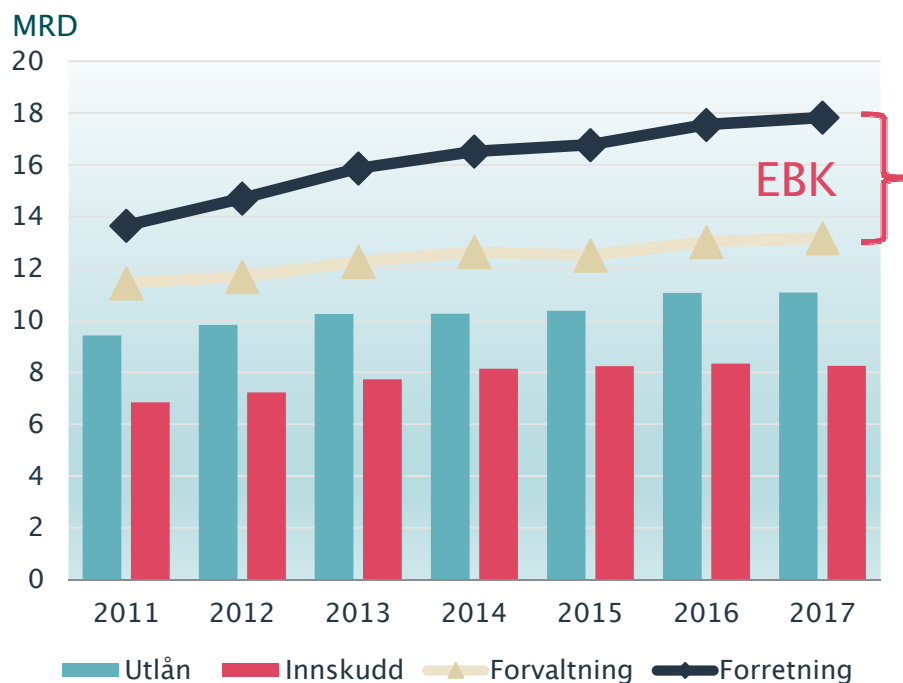

EK-avkastning og soliditet

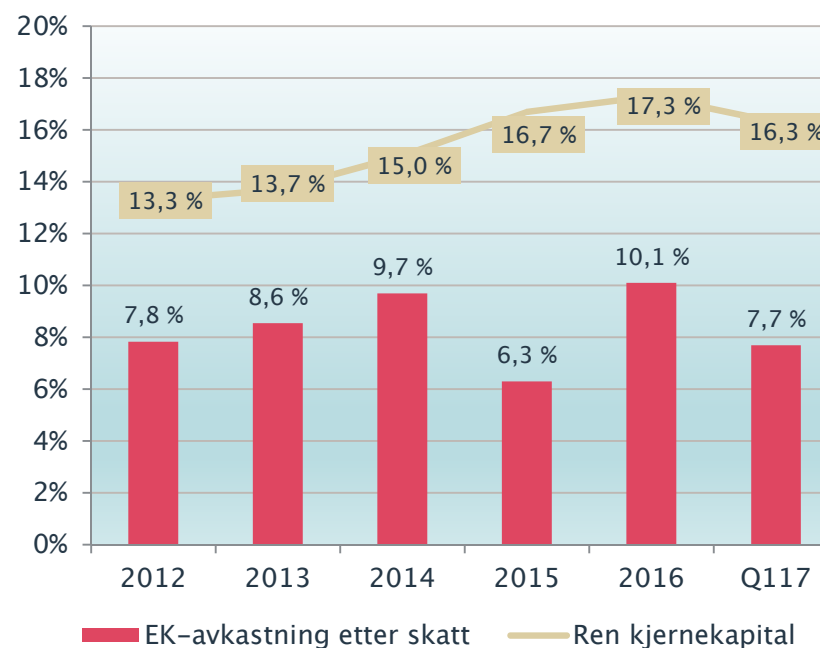

- Banken er godt rustet for en kontrollert fremtidig vekst – med nødvendig kapitalbase
- Nedgang i ren kjerne fra årsskifte av skyldes i hovedsak overgangsregler knyttet til eierskap i andre kredittinstitusjoner
- Målet for EK-avkastning etter skatt er minimum 7,5 %
- Kostnader knyttet til fusjonen samt omorganisering/omstilling bidro til noe lavere EK-avkastning i 2015
- Omlegging av pensjonsordning fra ytelse til innskudd bidro til noe høyere EK-avkastning i 2016

Portefølje uten direkte olje-eksponering – utgangen av Q1

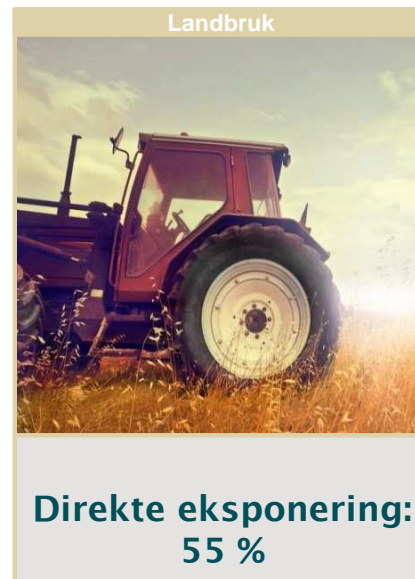

En stor del av porteføljen som hører inn under landbruksnæringen er knyttet til melkeproduksjon. Mange av lånene har en størrelse og en organisasjonsform som tilsier en risikoprofil mer som personkunde. Det ventes fortsatt investeringer innen landbrukssektoren framover.

Landbruket på Jæren

- 5–6 prosent arbeider innenfor landbruket
- Omtrent 1 000 bruk
- Hvert femte bruk nedlagt siste ti år
- Gjennomsnittlig størrelse 275 da (landet 235)
- Cirka 3 prosent av all dyrka jord i landet
- Produserer 8,5 prosent av all melk i landet
- Står sterkt også i forhold til annen husdyrproduksjon og grønnsaker

Utlån til kunder – egen balanse

Sektor/næring	BRUTTO UTLÅN			
	31.03.2017	Fordeling	31.03.2016	Fordeling
Personmarked	7.635.410	68,6 %	7.201.703	68,5 %
Offentlig forvaltning	-	0,0 %	-	0,0 %
Primærnæring	2.003.967	18,0 %	1.812.625	17,2 %
Produksjonsbedrifter	50.361	0,5 %	52.412	0,5 %
Bygg/anlegg	337.792	3,0 %	347.002	3,3 %
Handel/hotell/restaurant	81.169	0,7 %	78.876	0,7 %
Finans/eiendom	888.297	8,0 %	906.106	8,6 %
Tjenesteytende næringer	79.970	0,7 %	67.548	0,6 %
Transport/kommunikasjon	48.651	0,5 %	51.720	0,5 %
Sum	11.125.617	100,0 %	10.517.992	100,0 %

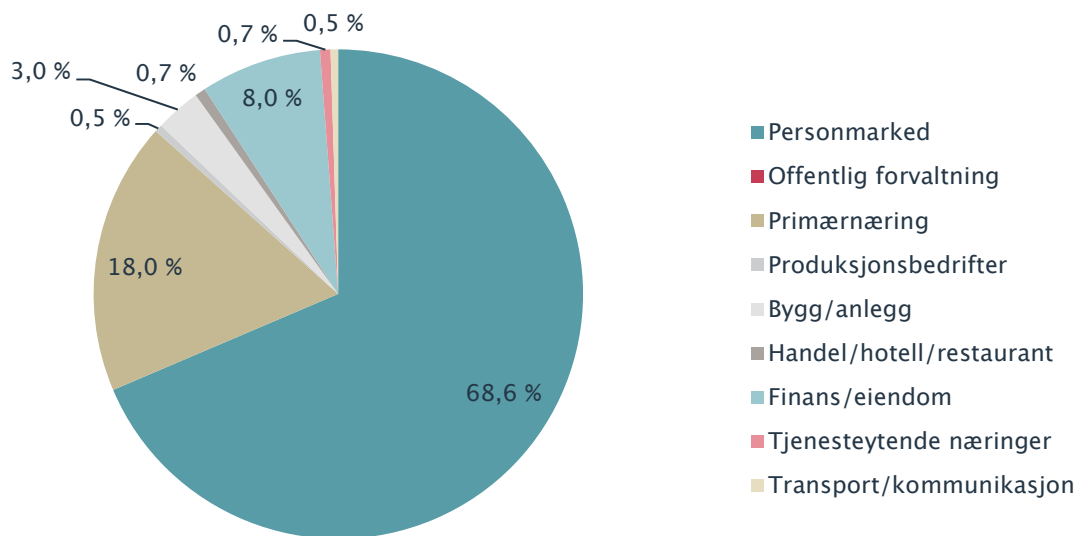

Fordeling utlån – egen balanse

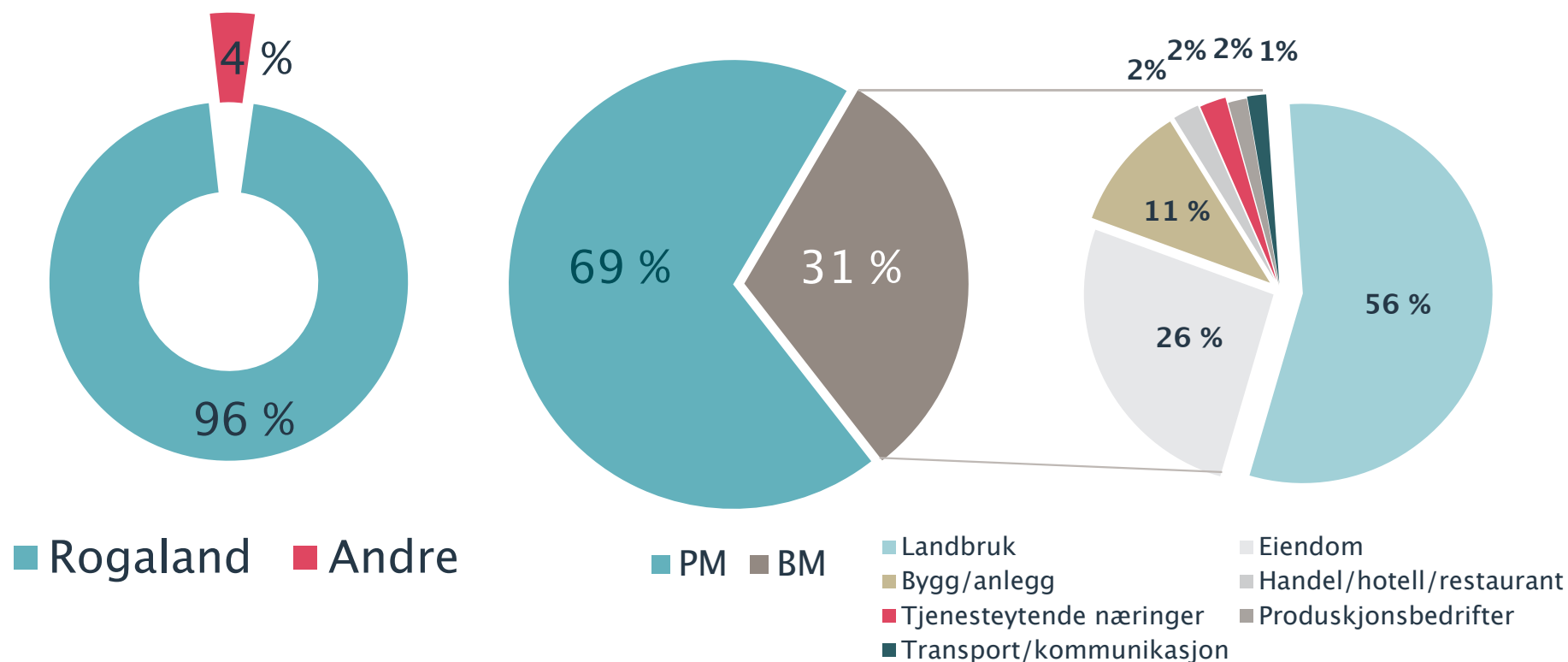

**69 % personmarked og 31 % bedriftsmarked – hvorav 82 % landbruk/eiendom.
 Dette inkluderer ikke NOK 4,5 mrd i EBK – medregnet EBK er personmarkedsandelen 78 %**

Utlånsutviklingen – «stein på stein»

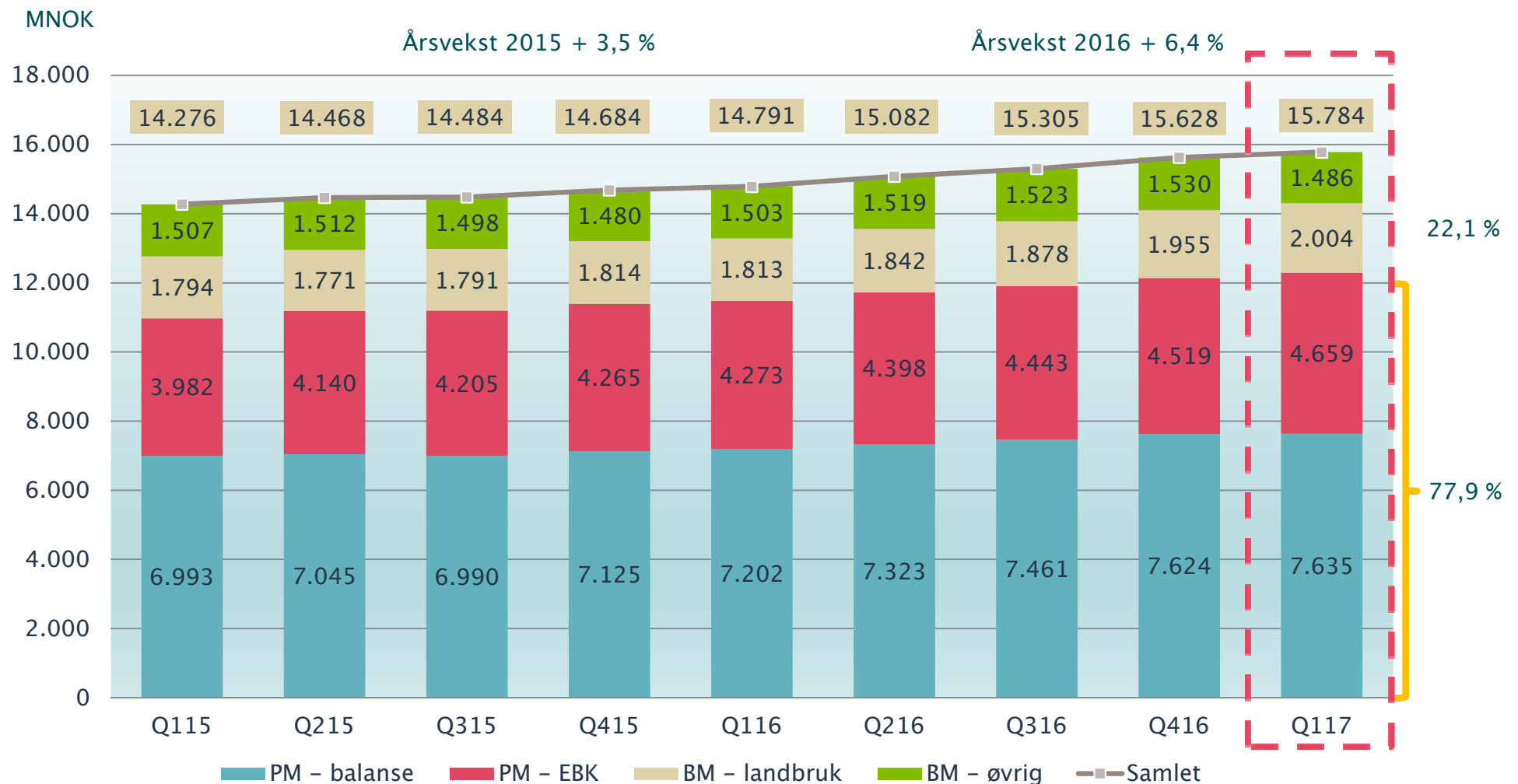

Finansiering

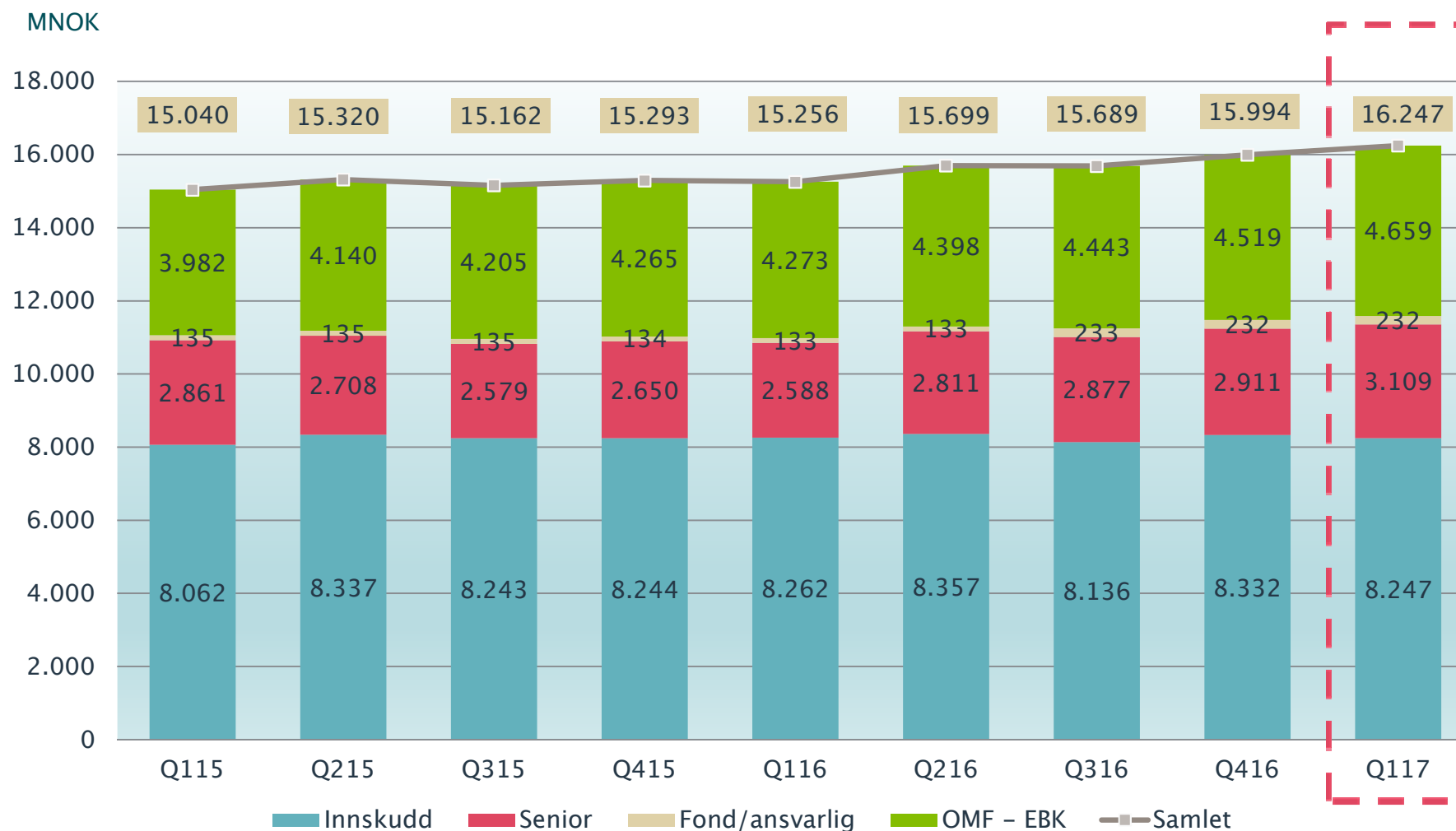

Fordeling eksternt finansiering

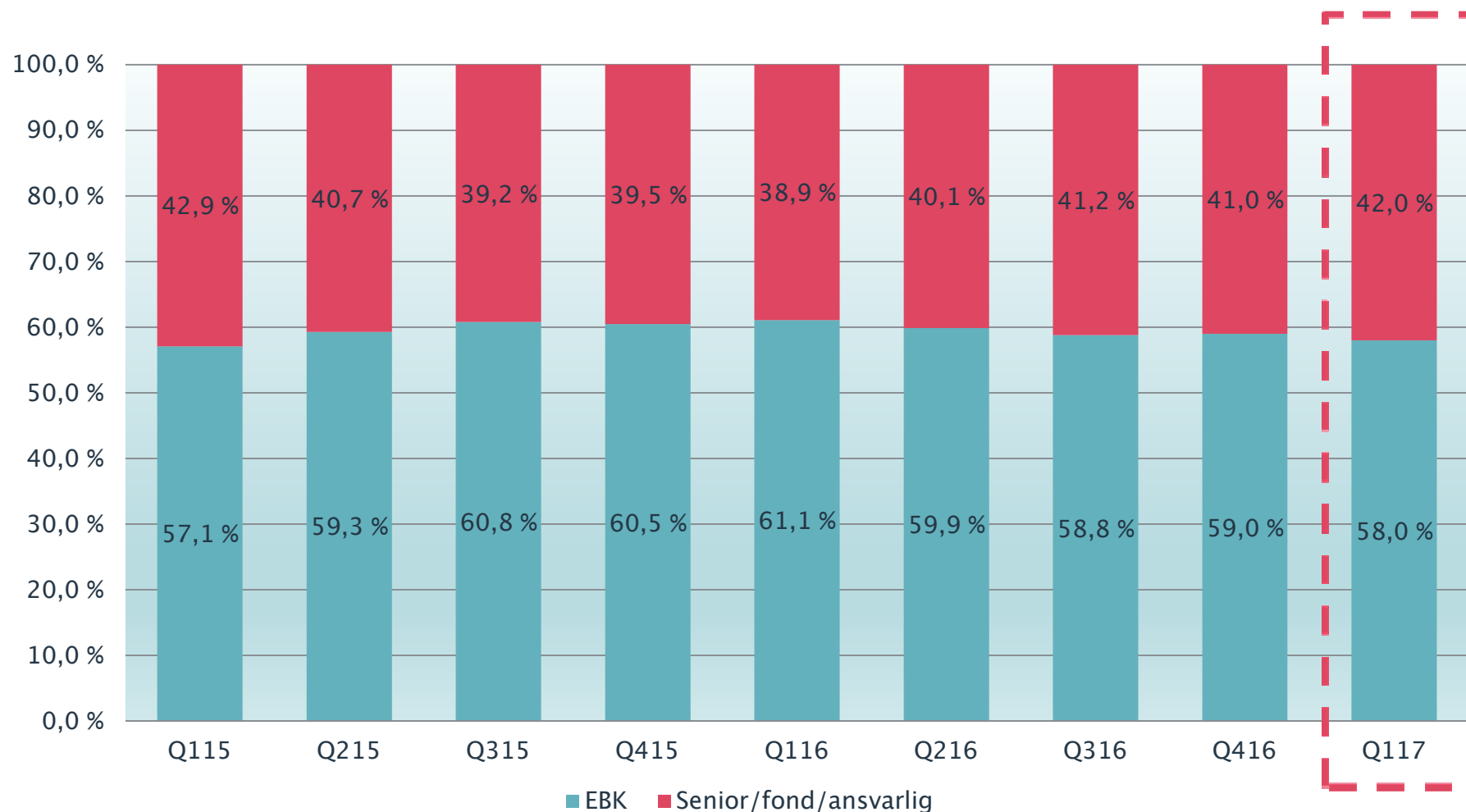

Utlån – EBK

- Samlet volum nærmer seg kr 4,7 mrd pr utgangen av Q117
- Samlet volum er mer enn doblet siden utgangen av år 2011
- En stabil og viktig fundingkilde for banken
- Tilgang til langsiktig funding via OMF-markedet – typisk 10 år
- Vekst siste 12 mnd er 9,0 %
- Vekst hittil i år er 3,1 %

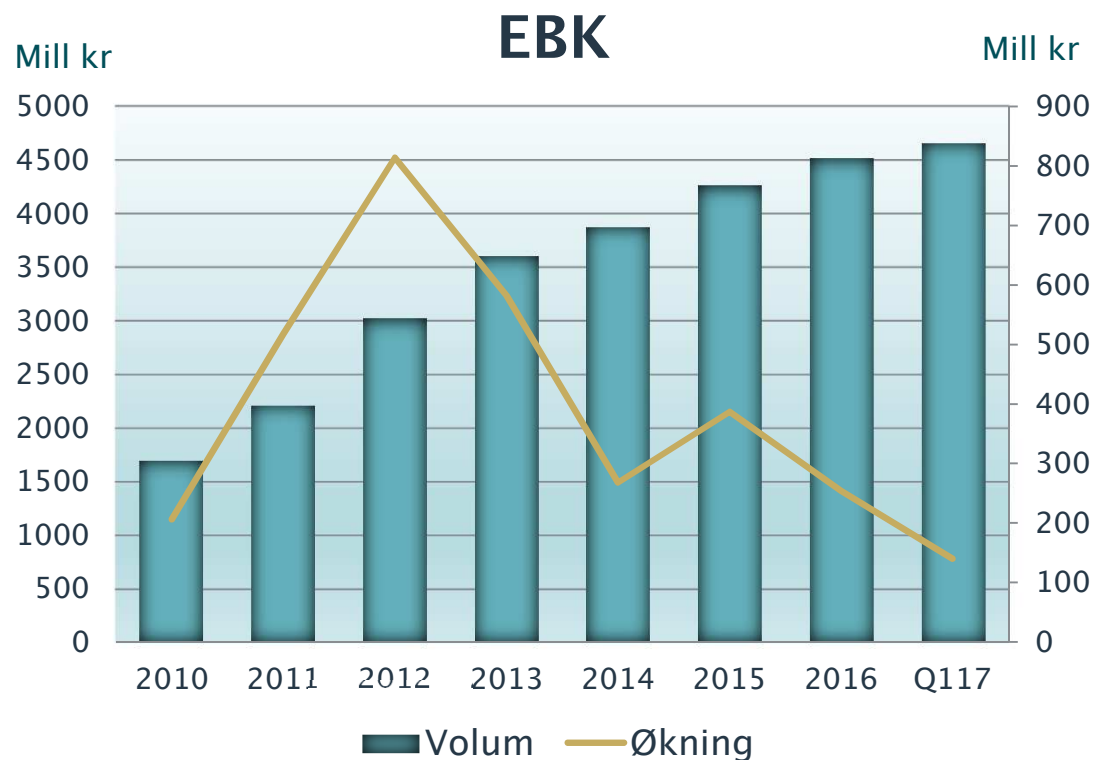

Innskudd fra kunder

Sektor/næring	INNSKUDD			
	31.03.2017	Fordeling	31.03.2016	Fordeling
Personmarked	5.844.506	70,9 %	5.816.762	70,4 %
Offentlig forvaltning	1.946	0,0 %	1.478	0,0 %
Primærnæring	430.405	5,2 %	422.634	5,1 %
Produksjonsbedrifter	80.652	1,0 %	67.329	0,8 %
Bygg/anlegg	272.353	3,3 %	331.624	4,0 %
Handel/hotell/restaurant	209.791	2,5 %	191.652	2,3 %
Finans/eiendom	779.398	9,5 %	920.927	11,1 %
Tjenesteytende næringer	535.404	6,5 %	426.083	5,2 %
Transport/kommunikasjon	92.245	1,1 %	83.305	1,0 %
Sum	8.246.700	100,0 %	8.261.794	100,0 %

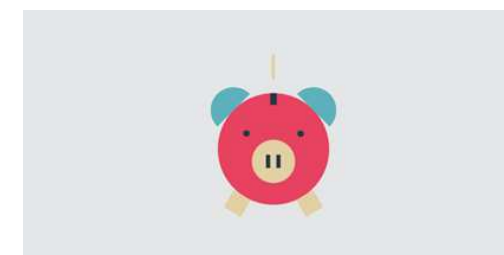
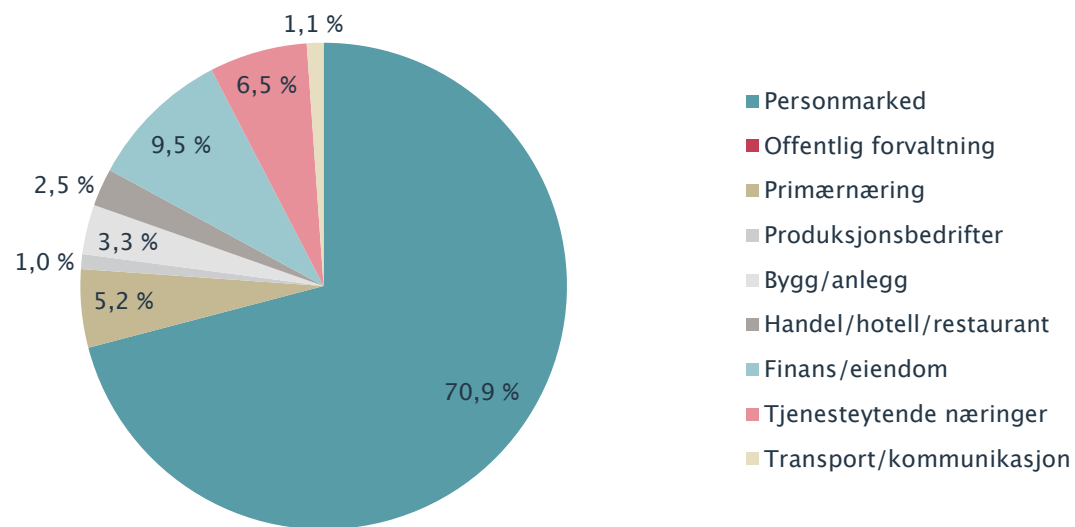

Innskuddsdekning

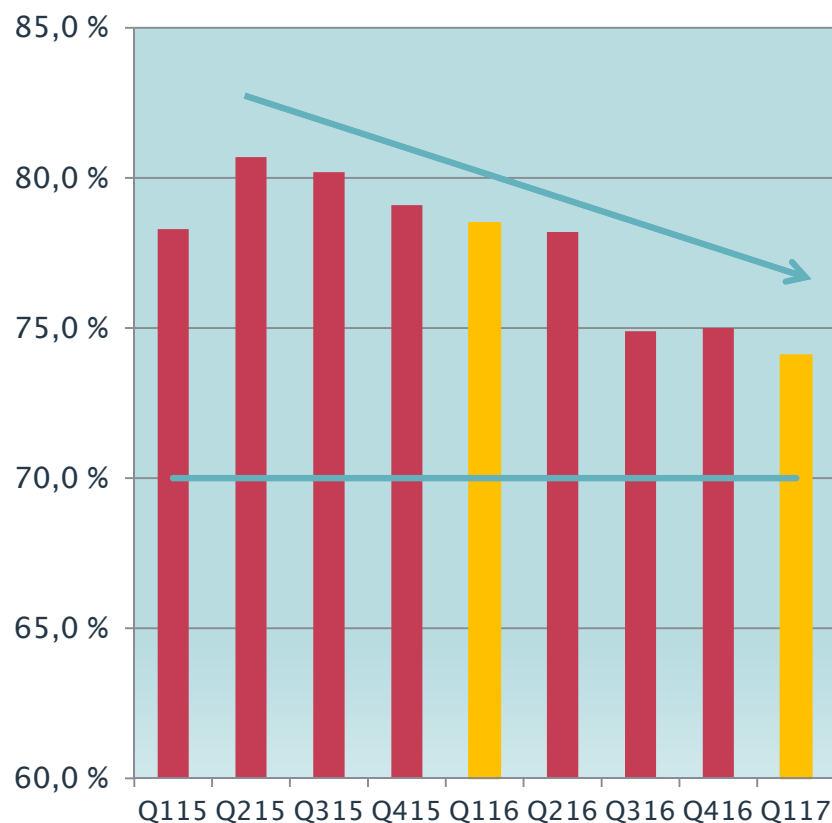

- Relativt stabil innskuddsdekning historisk sett, men trender nedover siste kvartaler
- Men, relativt stabil utvikling siste 3 kvartaler.
- Bankens målsetting er en innskuddsdekning på minimum 70,0 % (minimum 50,0 % inkl EBK)
- PM har en dekning på 76,5 % pr utgangen av Q117
- BM har en dekning på 68,8 % pr utgangen av Q117
- Utlånsvekst, bruken av EBK, rentenivå samt prisen på ekstern funding spiller inn når det gjelder nivået på innskuddsdekningen

Innlån i obligasjonsmarkedet

MNOK

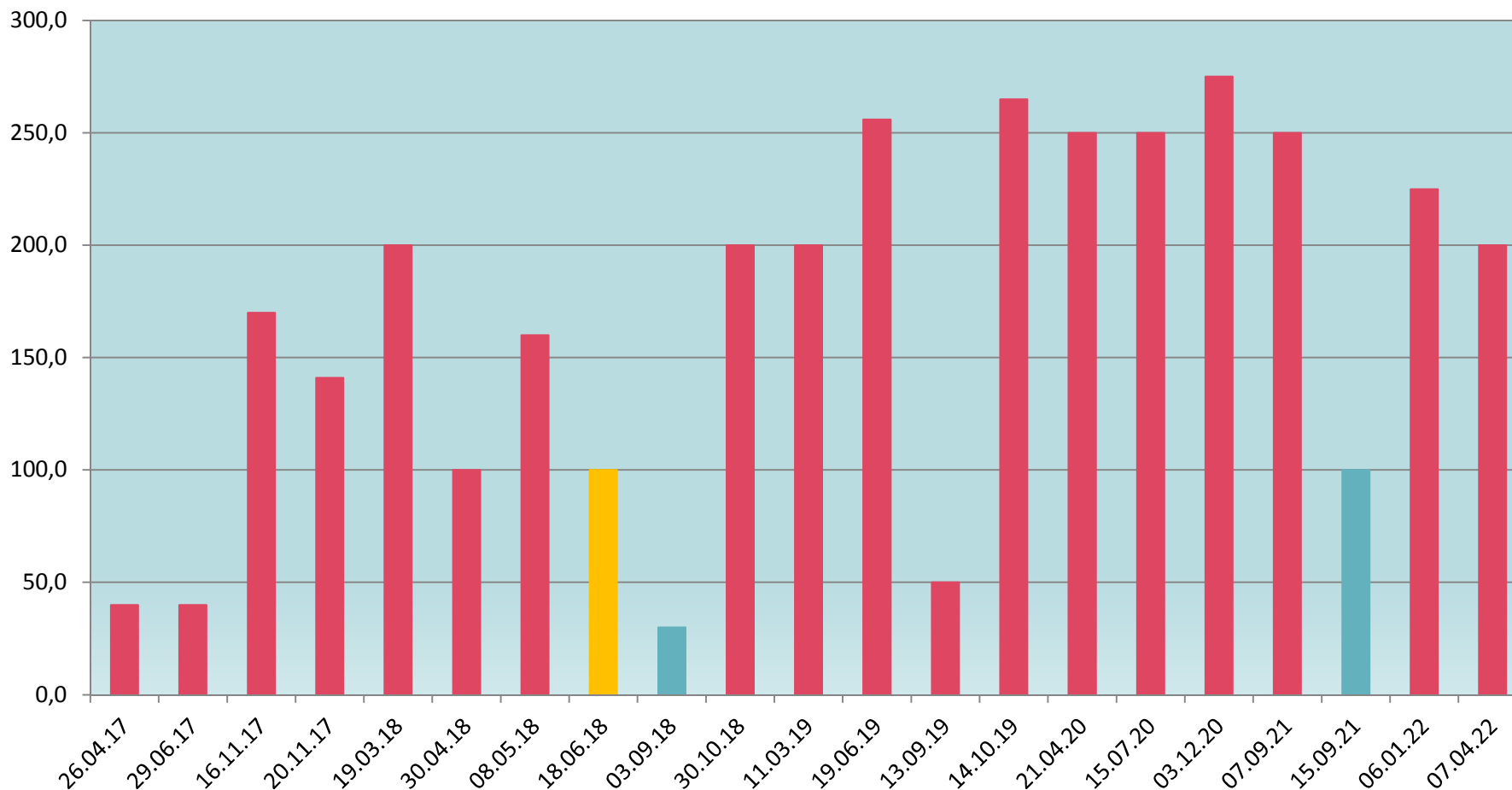

Rødt er senior, gult er fond og blått er ansvarlig

Innlån i obligasjonsmarkedet

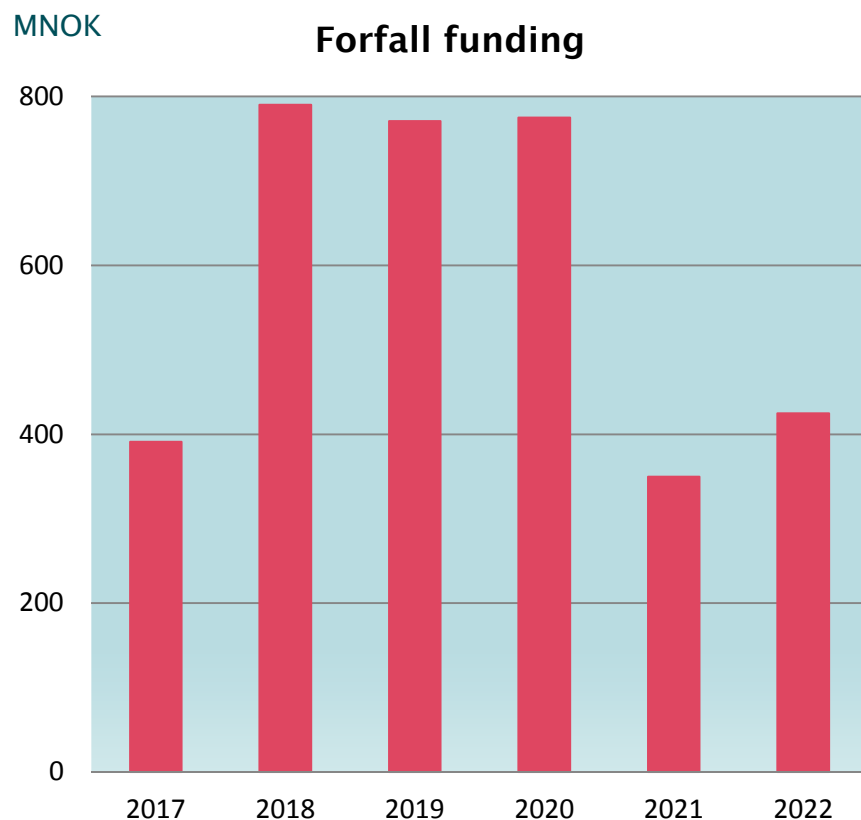

- Samlet funding (inkl ansvarlig og fond)
 - Kr 3,5 mrd
 - 21 lån
- Løpetid
 - Snitt 2,2 år
- Største enkeltforfall
 - Kr 275 mill
 - 1 lån
- Kvartal med mest forfall
 - 2,8 % av forvaltning
 - Q2 18
- År med mest forfall
 - 6,1 % av forvaltning
 - 2018

Egenkapitalavkastning

Forbedring i Q1 sammenlignet med tilsvarende kvartal i fjor.

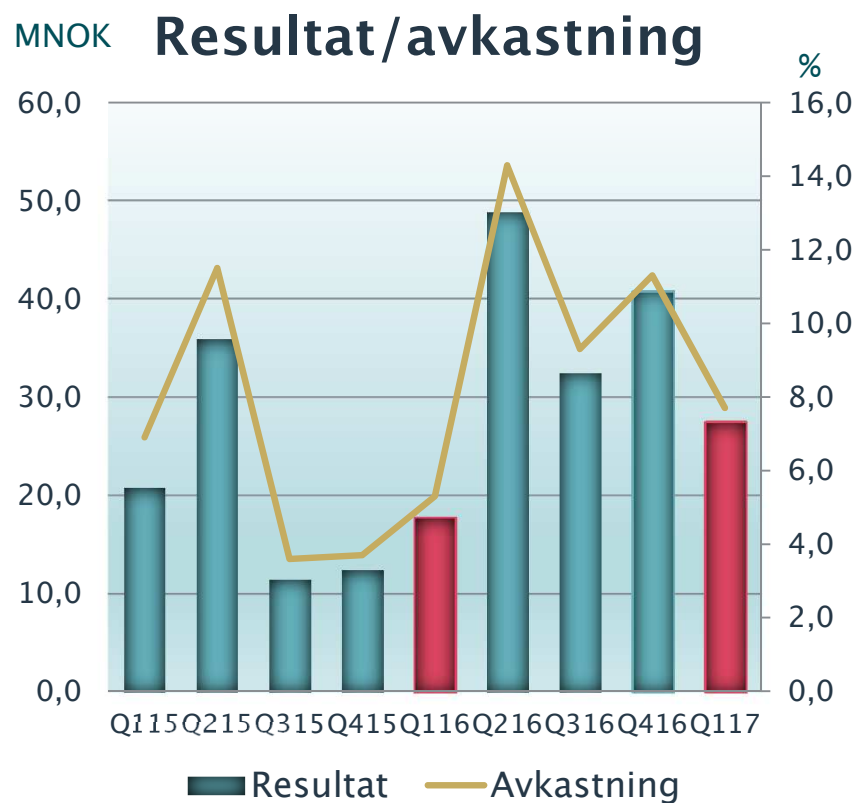

- Strategisk målsetting
 - Minimum 7,5 %
- Pr. 31.03.2017
 - Resultat etter skatt kr. 27,5 mill
 - EK-avkastning 7,7 %

Resultat og egenkapitalavkastning

MNOK

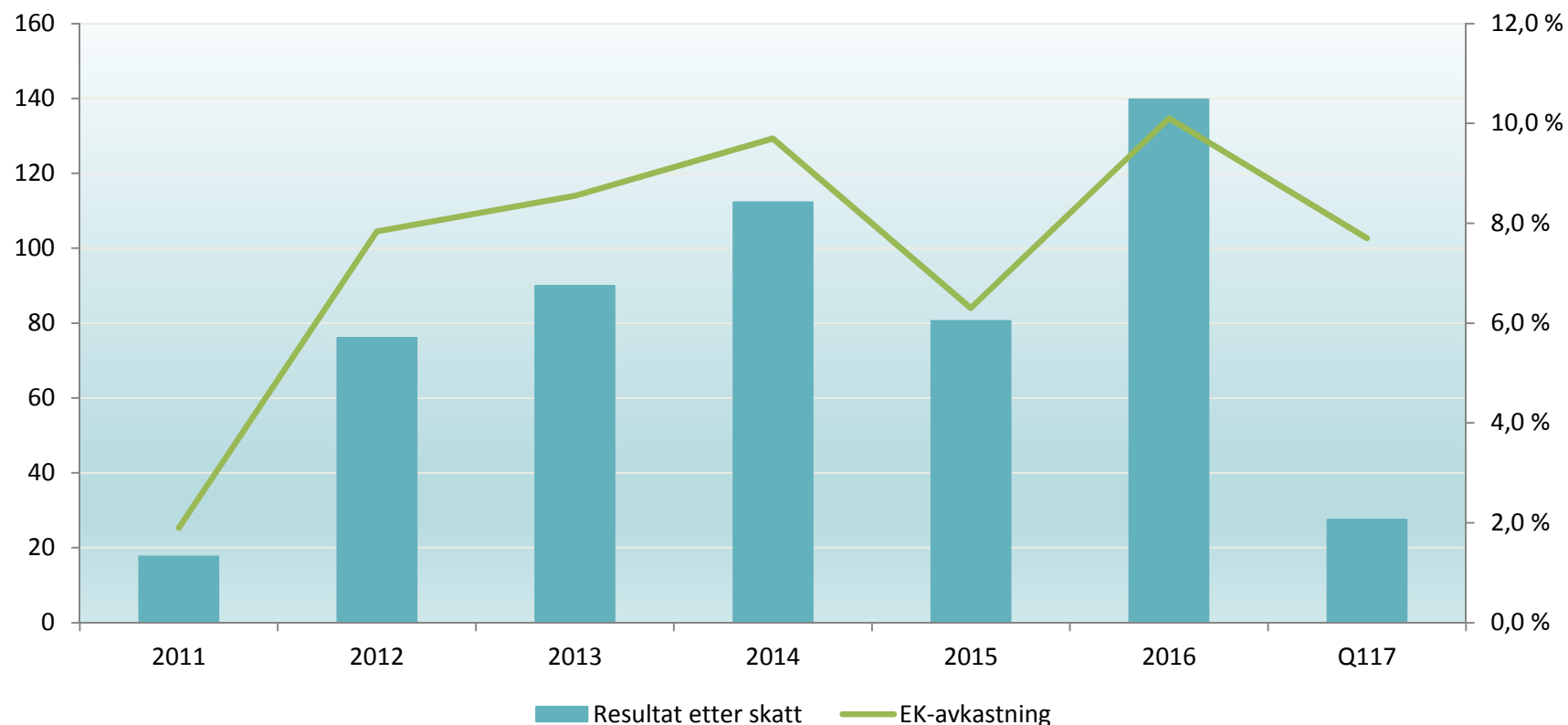

- Engangskostnader knyttet til fusjon og omstilling/omorganisering, påvirker EK-avkastningen negativt i 2015
- Omlegging av pensjonsordning fra ytelse til innskudd, påvirker EK-avkastningen positivt i 2016

Oppsummering

- Fortsatt lavt rentenivå
- Stigende rentenetto
- Bedring i provisjonsinntekter
- God kostnadskontroll
- Ingen tap
- God likviditet
- Solid kapitalisert

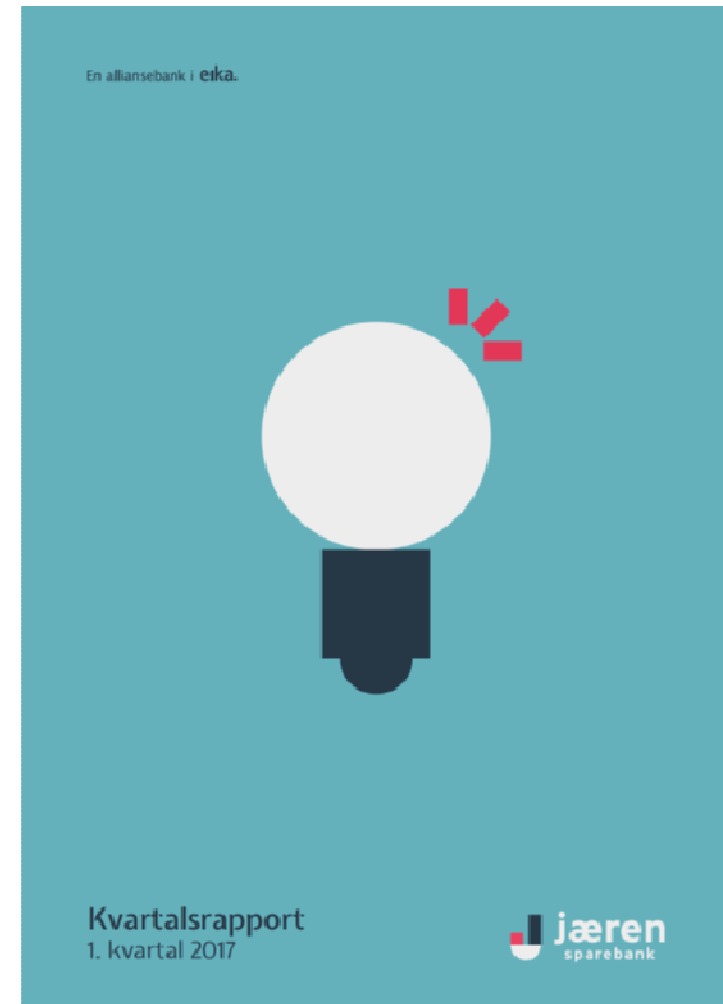

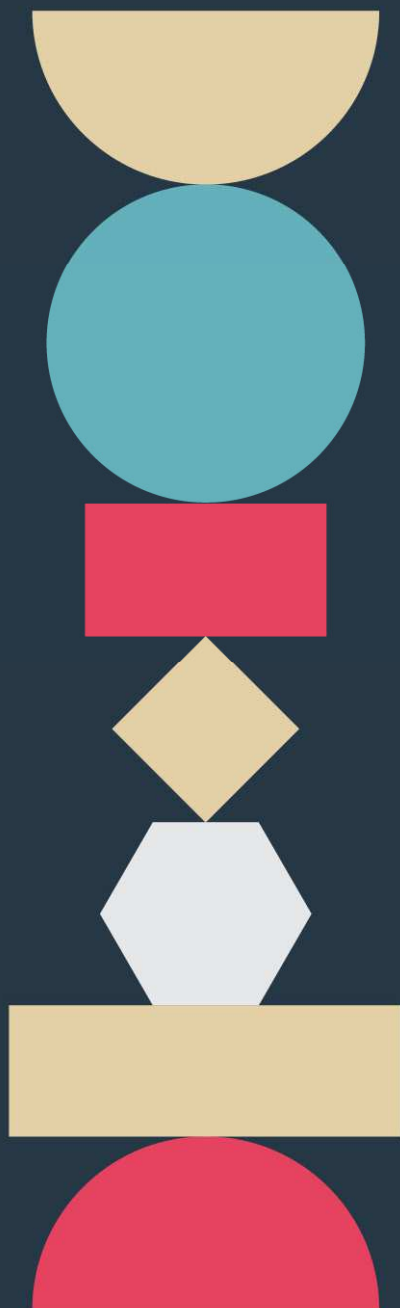

Vi bygger Jæren

Bygge hus og heim.
Bygge stolte gardar.
Bygge sterke bedrifter
– små og litt større.
Bygge gode lokalsamfunn.
Bygge trygge liv.

Vedlegg

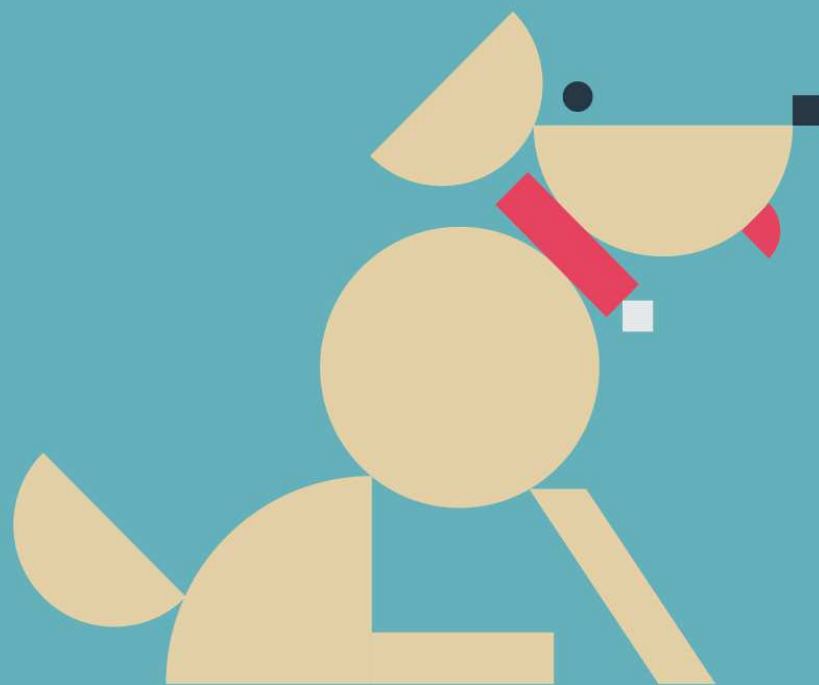

Hovedtall – bankens resultat

Tekst	Q1 2017	Q1 2016
(Beløp i mill kr)		
Netto renter (innskudd, utlån, obligasjoner)	51,4	41,5
Netto provisjoner (EBK, betalingsformidling, forsikring, verdipapirer, garantier)	14,8	14,0
Andre inntekter (husleie)	0,4	0,4
Driftskostnader (lønn/personal, generell admin, avskrivninger, andre driftskostn)	37,6	36,4
Kjernerdrift før tap	29,0	19,5
Tap og nedskrivning	0,0	1,7
Andre poster (utbytte, netto verdiendring, engangsposter)	6,9	5,4
Skattekostnad	8,4	5,5
Resultat etter skatt	27,5	17,8

Hovedtall – bankens balanse

Tekst	31.03.2017	31.03.2016
<i>(Beløp i mill kr)</i>		
Kontanter og innskudd i banker	359	312
Brutto utlån til kunder	11.126	10.518
Sertifikater og obligasjoner	1.103	1.095
Aksjer, fondsandeler og finansielle instrumenter	483	436
Obligasjonsgjeld (senior, KFS)	3.109	2.588
Innskudd fra kunder	8.247	8.262
Ansvarlig lånekapital (ansvarlig lån, fondsobligasjon)	232	133
Egenkapital	1.452	1.344
Forvaltningskapital	13.178	12.492
Forretningskapital	17.837	16.765
Overført volum EBK	4.659	4.273

Segmentinformasjon

Fordeling av resultat – PM, BM og ufordelt.

Resultatrapportering pr. segment	31.03.2017			
	PM	BM	Ufordelt	Total
Netto renteinntekter	28.774	22.514	122	51.410
Netto provisjonsinntekter	11.001	3.800	-	14.811
Inntekter verdipapirer	-	-	6.888	6.888
Andre inntekter	83	300	21	404
Sum andre driftsinntekter	11.094	4.100	6.909	22.103
Sum driftskostnader	8.889	3.175	25.585	37.649
Resultat før tap	30.979	23.439	-18.554	35.865
Tap på utlån	7	-30	-	-23
Resultat før skatt	30.972	23.469	-18.554	35.888

Nøkkeltall

Tekst	31.03.2017	31.03.2016	31.12.2016
Netto renter i % av forvaltning	1,58 %	1,33 %	1,56 %
Netto provisjoner i % av forvaltning	0,46 %	0,45 %	0,47 %
Kostnadsandel	51,2 %	59,3 %	40,1 %
Kostnadsandel (justert for verdipapirer)	56,1 %	64,6 %	43,0 %
Tap i % av brutto utlån	0,00 %	0,02 %	0,08 %
Innskuddsdekning (uten EBK)	74,1 %	78,5 %	75,0 %
Innskuddsdekning (med EBK)	52,2 %	55,9 %	53,3 %
Overføringsgrad EBK (konsolidert)	37,9 %	37,2 %	37,2 %
Vekst i forvaltningskapital år/år	5,5 %	-0,1 %	4,2 %
Utlånsvekst år/år	5,8 %	2,2 %	6,6 %
Utlånsvekst inkl EBK år/år	6,7 %	3,6 %	6,4 %
Innskuddsvekst år/år	-0,2 %	2,5 %	1,1 %
Ren kjernekapitaldekning	16,3 %	16,3 %	17,3 %
Egenkapitalavkastning (etter skatt)	7,7 %	5,3 %	10,1 %

Nøkkeltall – JAEREN

Egenkapitalbevis (EKB)

Egenkapitalbevisbrøk (IB 2017)	56,1 %
Børskurs	121,0
Børsverdi (millioner kroner)	597
Bokført egenkapital pr. EKB	165,0
Resultat/utvannet resultat pr. EKB	3,1
Pris/Resultat pr. EKB	9,5
<u>Pris/Bokført egenkapital</u>	<u>0,73</u>

Kursutvikling – JAEREN

JAEREN gikk ex utbytte med kr 6,00 31. mars 2017. Utdelingsandel ca. 37 %

JAEREN - kursutvikling 1. kvartal 2017

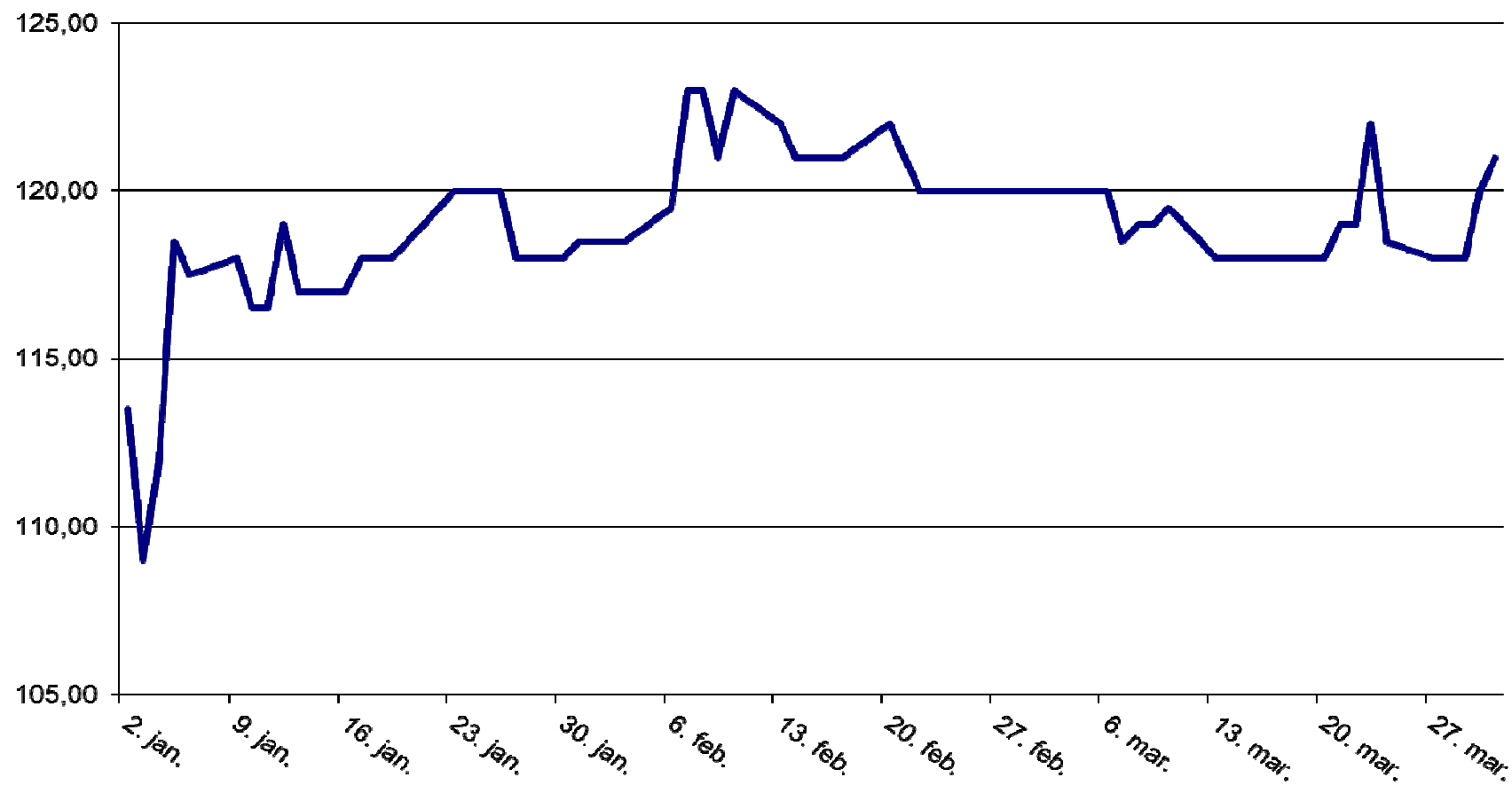

Egenkapitalbeviset og eiere

Eiersammensetning pr. 31.03.2017

Investor	# bevis	I %
SPAREBANKSTIFTINGA TIME OG HÅ	2.551.048	51,7 %
SPAREBANKSTIFTELSEN KLEPP	604.975	12,3 %
DNB BANK ASA EGENHANDELSKONTO	205.400	4,2 %
MERRILL LYNCH PROF. CLEARING CORP.	199.932	4,1 %
VPF EKA EGENKAPITALBEVIS	142.590	2,9 %
ESPEDAL & CO AS	129.506	2,6 %
ODDVAR SALTE HOLDING AS	100.000	2,0 %
LAMHOLMEN INVEST AS	70.000	1,4 %
MELESIO CAPITAL NYE AS	60.000	1,2 %
CATIUNA INVEST AS	60.000	1,2 %
HVEEM PAAL	45.900	0,9 %
THU LEIF MAGNE	37.586	0,8 %
SPORTSMAGASINET AS	31.900	0,6 %
SANDSOLO HOLDING AS	23.900	0,5 %
ALLUMGÅRDEN AS	22.500	0,5 %
VELCON AS	20.401	0,4 %
WAALAND MARTIN	18.317	0,4 %
BRYNES VEL	16.805	0,3 %
PICO AS V/TORD WIK BORG	15.200	0,3 %
BRAUT ELIN	14.200	0,3 %
GIAG AS	14.100	0,3 %
EWI AS	13.899	0,3 %
ARVE BRAUT EIENDOMSSKAP A/S	10.800	0,2 %
SKAGENKAIEN EIENDOM AS	10.000	0,2 %
SEST AS	10.000	0,2 %
SALTE ODDVAR	9.043	0,2 %
KLEPPE KRISTIAN	9.000	0,2 %
HETLAND MARIANN	8.005	0,2 %
KRISTIAN FALNES AS	8.000	0,2 %
SEABROKERS HOLDING AS	8.000	0,2 %
SUM	4.471.007	90,6 %
Andre	461.516	9,4 %
SUM Total	4.932.523	100,0 %

Spredning eiere pr. 31.03.2017

- Pr. 31.03.2017 er det 798 eiere
- De 30 største eierne i Jæren Sparebank innehar i 90,6 % av utestående egenkapitalbevis
- 4.935.523 egenkapitalbevis er pr dags dato utstedt
- Geografisk fordeling:

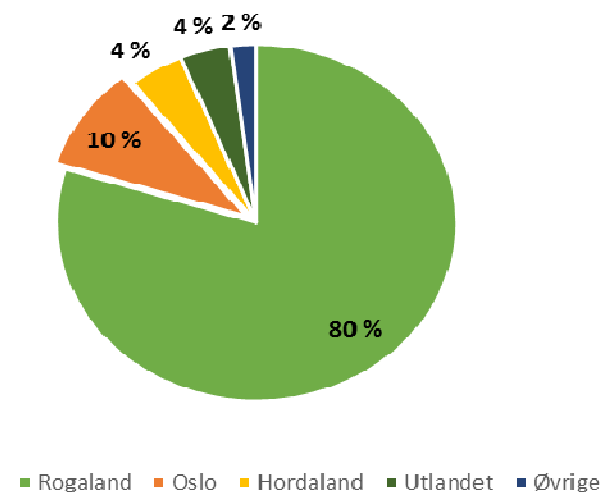

En kompetent og erfaren ledergruppe



Tor Egil Lie

Administrerende banksjef

- Registrert revisor fra Høgskolen i Stavanger
- Daglig leder i Revisor-Gruppen Stavanger
- Banksjef i Fokus Bank
- Direktør i Gjensidige Forsikring
- Ansatt i Klepp Sparebank som banksjef
- Ansatt i Jæren Sparebank som adm. banksjef siden januar 2015.



Frode Flesjø

Banksjef bedriftsmarked

- Diplomøkonom fra BI Stavanger, bl.a. med fag som regnskap, finans og markedsføring
- 7 års som landeveissyklist på heltid
- Ansatt i Jæren Sparebank som banksjef bedriftsmarked siden januar 2015.



Åse Bente S. Wærsland

Banksjef fellesfunksjoner og støtte

- Bankøkonom
- Var med å starte Stavanger Bank i 1987 med ansvar innen drift/økonomi
- Jobbet i EDB Business Partner AS som konsulent
- Ansatt i Klepp Sparebank siden 1988
- Ansatt i Jæren Sparebank som banksjef fellesfunksjoner og støtte siden januar 2015.



Klas Stølsnes

Banksjef økonomi og finans

- Siviløkonom fra Norges Handelshøyskole
- Variert arbeidserfaring fra lokalt næringsliv
- Jobbet som økonomisjef i Ålgårds Auto Gruppen AS
- Ansatt i Time Sparebank som økonomisjef siden 2006
- Ansatt i Jæren Sparebank som banksjef økonomi og finans siden januar 2015.



Magne Stangeland

Banksjef risiko og compliance

- Mastergrad i operasjonell revisjon og risikostyring fra Handelshøyskolen BI
- Erfaring fra KPMG, Nord-Jæren kommunerevisjon og Erga Revisjon
- Ansatt i Klepp Sparebank siden 2006
- Ansatt i Jæren Sparebank som banksjefrisikostyring & compliance siden januar 2015.



June Kristin Lima

Banksjef privatmarked

- Høgskolekandidat adm/øk med påbygningsfag fra Handelshøyskolen BI og NTNU
- Jobbet som viseadm. direktør Pareto PPN, del av Pareto-gruppen
- Ansatt i Jæren Sparebank som banksjef privatmarked siden august 2015.

Solid sammensatt styre

Per Bergstad – styreleder

Advokat og partner i ProJure Advokatfirma DA hvor han også er styreleder. Var nestleder i Time Sparebank i perioden 2008–2014. Har hatt flere styreverv og styreleder verv, lokalt og nasjonalt. Bosatt på Bryne.

Tor Audun Bilstad – nestleder

Pensjonert bonde med landbruks- og handelsutdannelse. Har vært med i mange bedrifts- og foreningsstyret lokalt og nasjonalt de siste 30 årene og har politisk erfaring fra kommunestyret og formannskapet i Klepp, hvor han også har vært varaordfører. Styremedlem og styreleder i Klepp Sparebank i perioden 2008–2014. Bosatt på Vik i Klepp.

Björg Helen Osvoll Mæland

Daglig leder og eier i Mæland Rør AS. Lang erfaring som bedriftseier og solid regnskapserfaring. God kunnskap om og aktiv i næringslivet på Jæren. Styreerfaring fra ulike organisasjoner og næringsliv. Medlem av generalforsamlingen og valgkomiteen i Sparebankstiftinga Time og Hå. Bosatt i Sirevåg.

Snorre Haukali

Advokat og managing partner i Kluge Advokatfirma AS. Spesialkompetanse innen selskapstransaksjoner, restrukturering, alminnelig selskapsrett, corporate governance, bank- og finansiering samt kontraktsrett. Bred styreerfaring og vært styremedlem i Klepp Sparebank i perioden 2010–2014. Bosatt i Stavanger.

Marie Storhaug

Ansatt i Statoil som sjef for global back-office for markedsføring og salg av olje og gass. Har tidligere vært regnskapssjef for henholdsvis Råolje, våtgass og raffinerte produkter samt CFO Finans (Treasury) og vært leder i CFO Kontantforvaltning i Statoil. Hun har styreerfaring fra ulike foretak og organisasjoner. Har politisk erfaring og er i dag medlem av kommunestyret og formannskapet i Klepp. Bosatt på Kleppe.

Morten Erga

Ansatte representant i styret og har arbeidet som rådgiver personmarked ved vårt kontor på Varhaug siden 2009. Er hovedtillitsvalgt i banken. Har tidligere erfaring fra Sparebank 1 SR Bank og har drevet egen virksomhet som investor. Bosatt på Kleppe.

Turid Gauksås Bakker

Ansatte representant i styret. Jobber som saksbehandler depot. Ansatt ved hovedkontoret på Bryne siden 2008. Er tillitsvalgt i banken. Bosatt på Bryne.