

Presentasjon av banken

Kapitalmarkedsdag

Bryne Vidaregåande Skule, mandag 29. august 2016

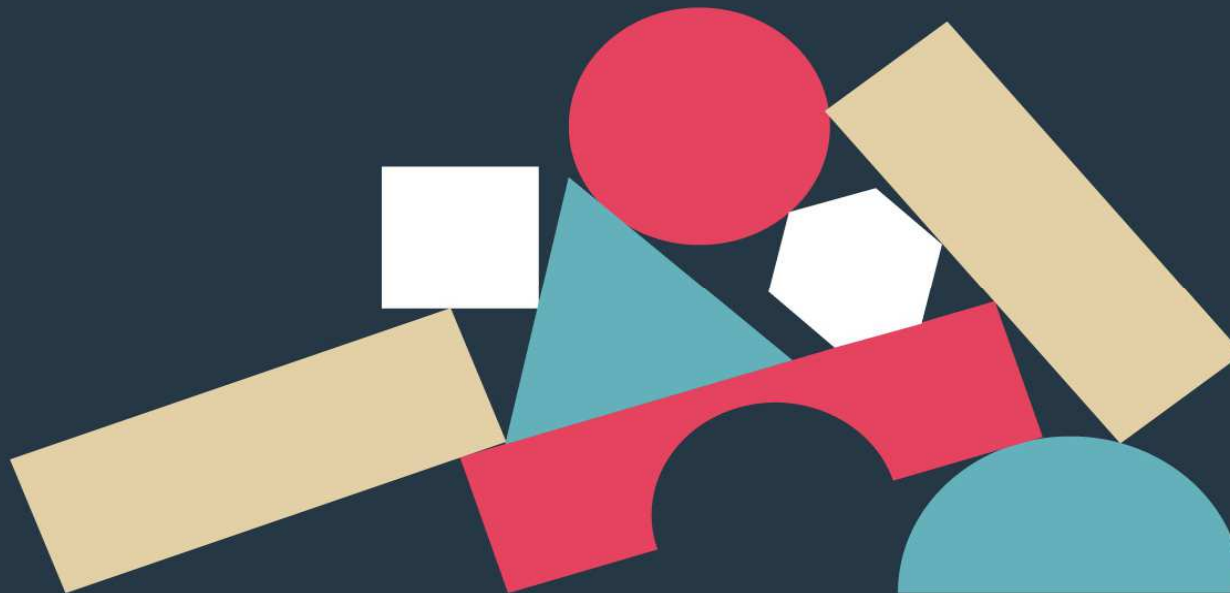

Agenda

1. Presentasjon av Jæren Sparebank
2. Pause og lett servering
3. Analytikerpresentasjon – Swedbank
4. Sparebankstiftinga Time og Hå
5. Avslutning

Innledning – oversikt og tilbakeblikk



En jærбанк etter sammenslåingen

TIME  SPAREBANK

eika.

 KLEPP
SPAREBANK

eika.

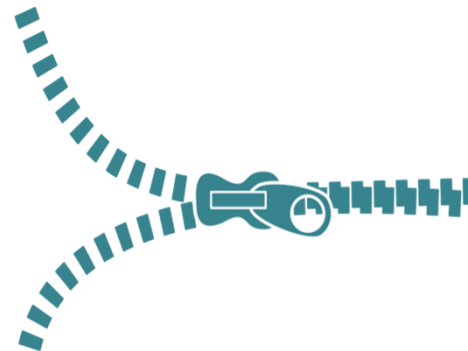

 **jæren**
sparebank

2015

- To "litt like" og "litt ulike" banker, som hver stod støtt i sine respektive kommuner, har siden sammenslåing 1. januar 2015 blitt til en lokalbank.
- Totale utlån til kunder på NOK 10,6 mrd. Forvaltningskapital på NOK 12,8 mrd.

Erfaringer fra og tiltak knyttet til fusjonen



- Prosessen nå ferdigstilt og vellykket
- Erfaringer:
 - Velkomment prosjekt blant jærbuene
 - Unike ansatte med sterk innsats
 - Men, et hektisk år
 - Nødvendig å etablere en "felles" kultur
 - Tilpasse med noe avgang nødvendig, kunne vært tydeligere kommunisert

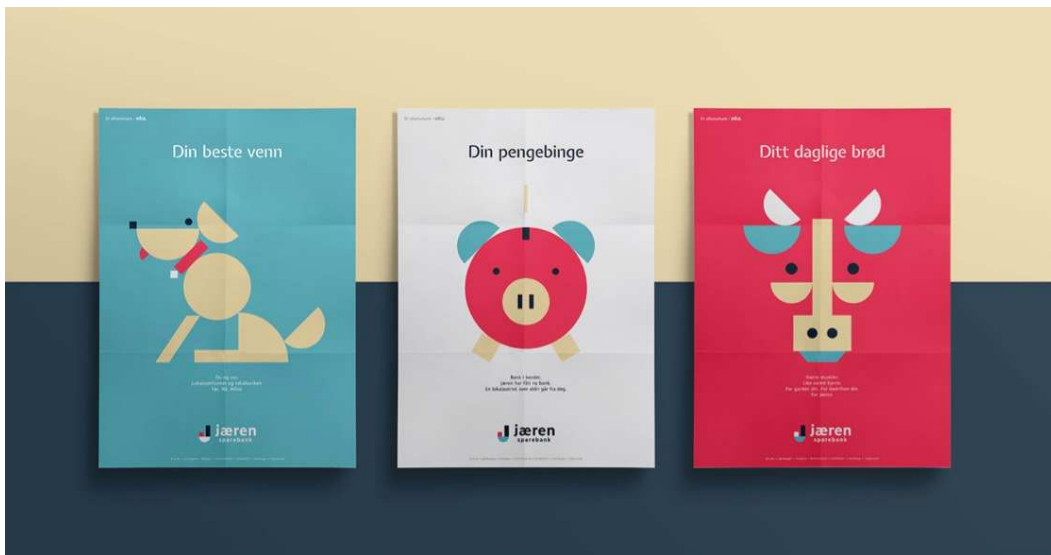

Fra åpningen av Midgardsormen

En alliansebank i eika.



Hvor var du da Midgardsormen åpnet?

Lørdag 7. mai åpner brua over Frøylandsvatnet.
Fra 12 til 16 er det offisiell åpning, aktivitetsposter, diplom-
utdeling, ballongslipp, korpsmusikk og mye annen moro.
Alt er for alle. Vi støtter, sponser og heier!

Hovedsponsor for Midgardsormen
og små og store frivillige lag på Jæren.



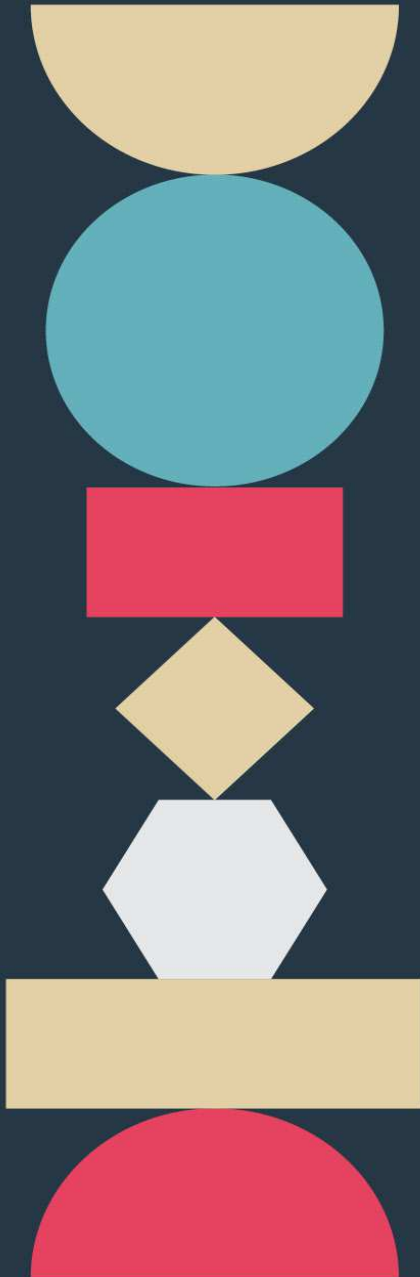

Vi bygger Jæren

Bygge hus og heim.
Bygge stolte gardar.
Bygge sterke bedrifter
– små og litt større.
Bygge gode lokalsamfunn.
Bygge trygge liv.

Jæren Sparebank – en oversikt

- Sterk lokalbank og alliansebank i Eika Gruppen – et riksdekkende samarbeid mellom 74 lokale sparebanker og OBOS 
- Notert på Oslo Børs med egenkapitalbevis fra 2007 
- Omtrent 70 % av bankens utlån er til privatpersoner, og en stor andel av øvrige lån er til landbruk med lav risiko
- Overført boliglån i Eika Boligkreditt på NOK 4,4 mrd. Volum utenfor bankens balanse, men banken mottar provisjoner samt utbytte
- Overføringsgraden er 37,5 % for boliglån pr. 2. kvartal 2016

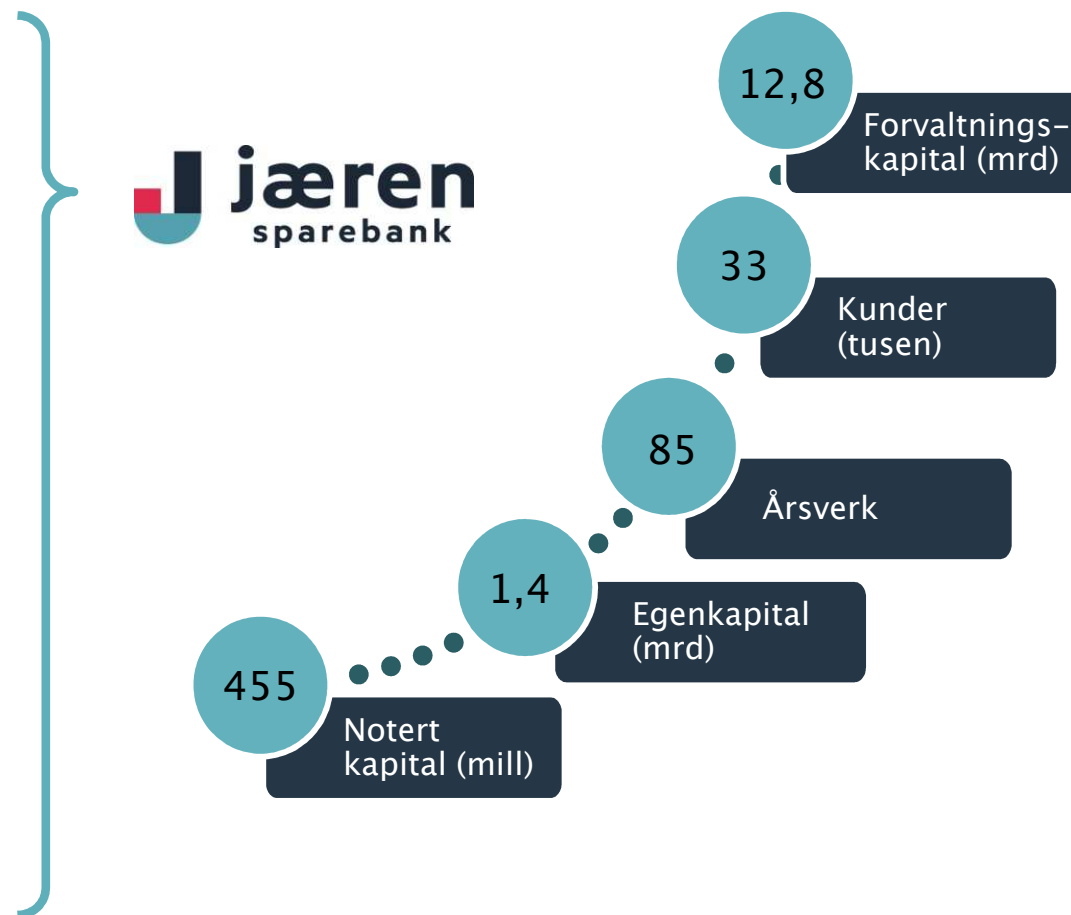

Små i verden – store på Jæren

Markedsleder i Kleppe, Time og Hå



Mellomstor børsnotert bank

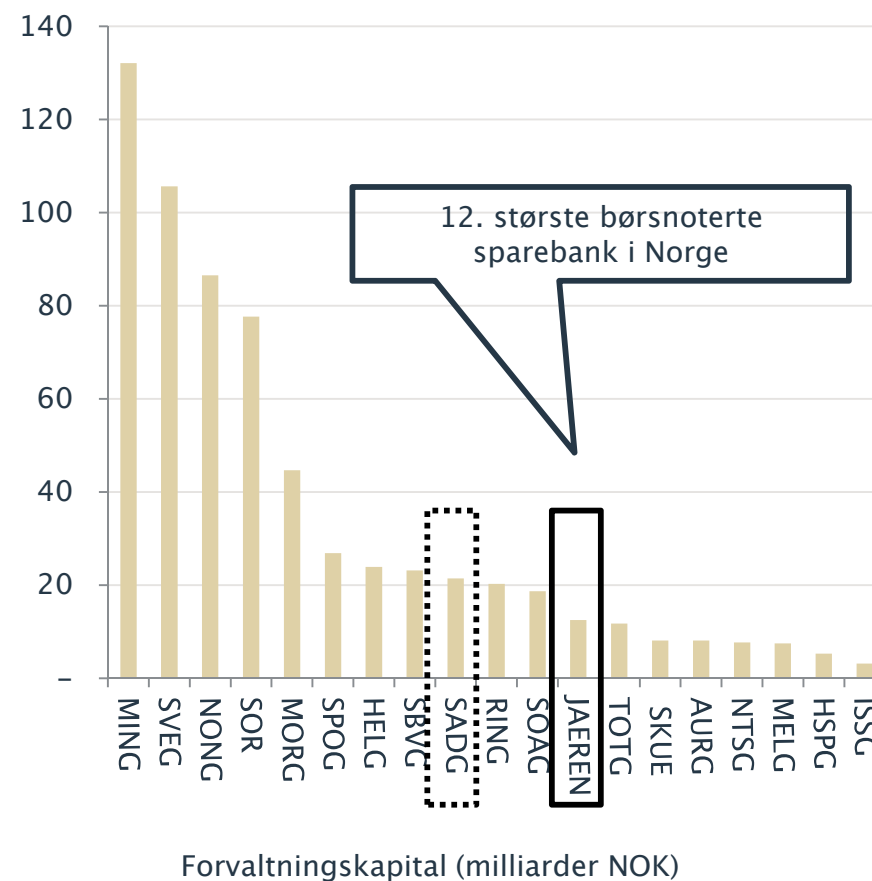

Kilde: Forvaltningskapital per 31.03.2016

Menneskene – ledelse og styre

Kompetent styre

Per Bergstad – styreleder

Advokat og partner i Projure Advokatfirma

Tor Audun Bilstad – nestleder

Bonde på Vik i Klepp

Marie Storhaug

Sjef for global back-office for markedsføring og salg av olje og gass i Statoil

Bjørg Helen Osvoll Mæland

Daglig leder i Mæland Rør AS

Snorre Haukali

Advokat og managing partner i Kluge Advokatfirma

Morten Erga – ansatt representant

Elena Zahl Johansen – ansatt representant

Erfaren ledelse



Tor Egil Lie
Administrerende banksjef



Klas Stølsnes
Økonomi og finans



Magne Stangeland
Risiko og compliance



Frode Flesjå
Bedriftsmarked



Åse Bente S. Wærsland
Fellesfunksjoner og støtte



June Kristin Lima Bru
Privatmarked

Styre og ledelse med sterkt fokus på å bygge en langsiktig, jærsk sparebank

Merkevaremåling juni 2016

- 400 intervjuer i Time, Klepp og Hå
- 50 % var kunder i Jæren Sparebank
- Representativt utvalg fra 15 år
- Gjennomført av Norstat Norge

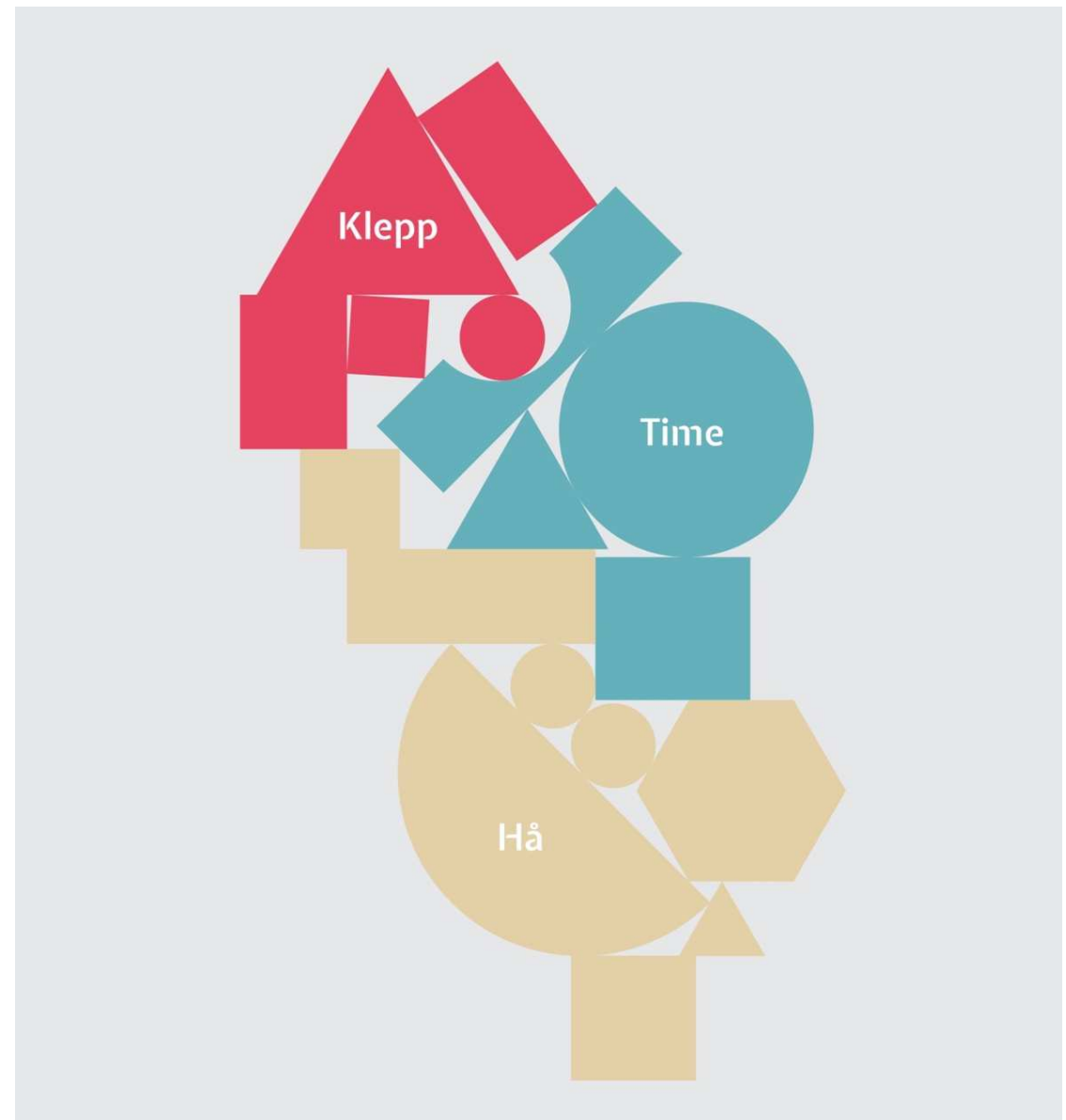

Top of mind

Nevnt først i det definerte geografiske området:

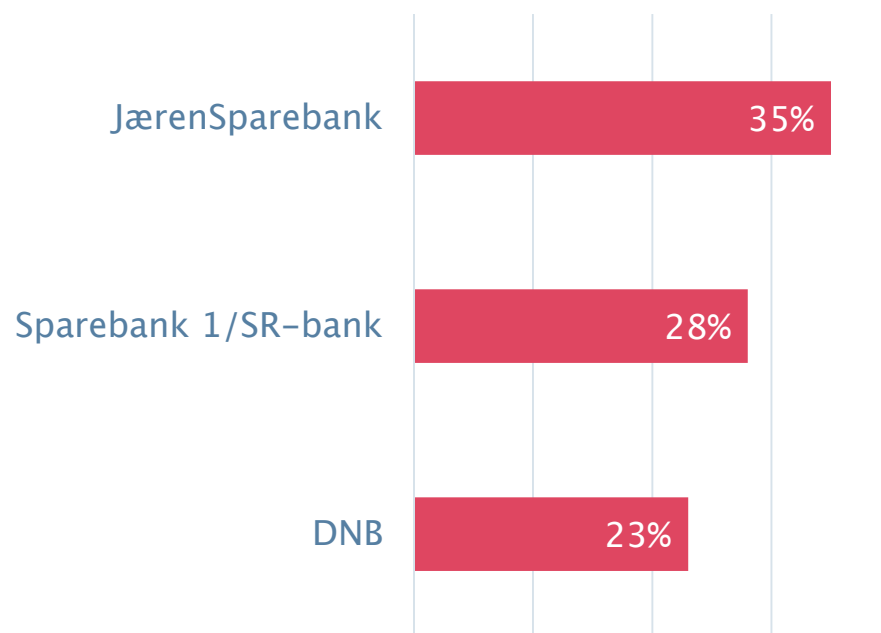

Hjulpen totalkjennskap

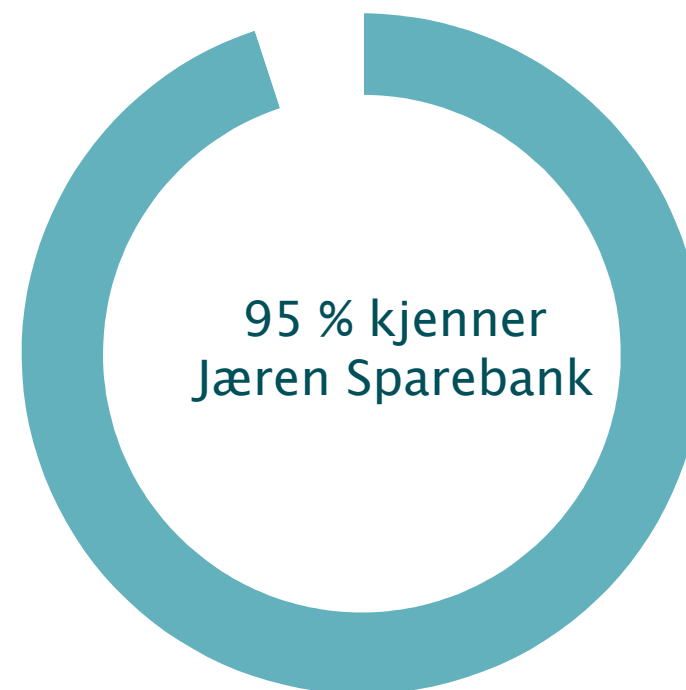

Sterkest assosiasjon
og viktigste grunn til
at man er kunde:
Den lokale banken.

Samstemmer med bankens
posisjoneringsmål.

Holdning til JSB

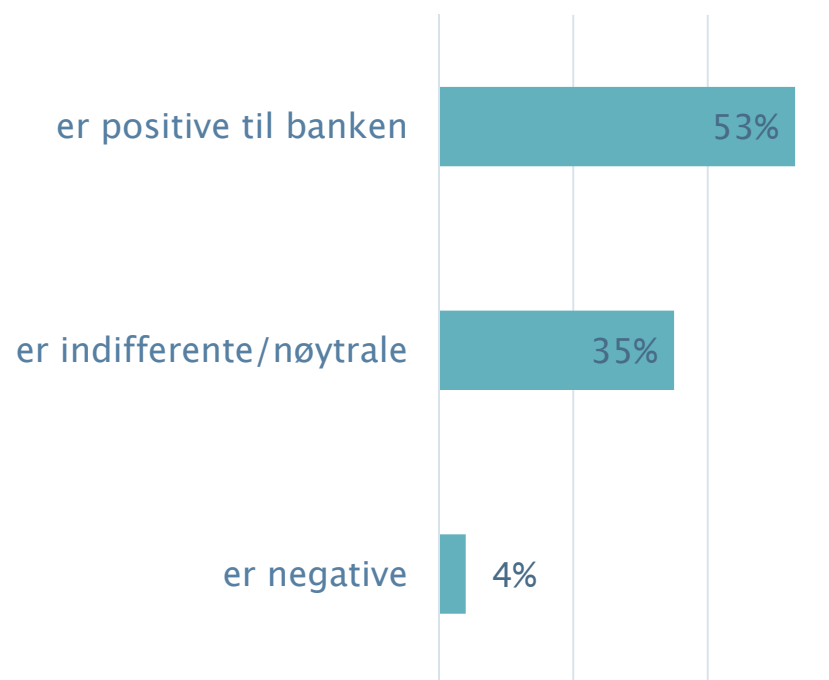

Har nærhet til bankkontor betydning for folk?

Skala: 1 = stor betydning og 6 = ingen betydning

69 % svarer 1, 2 eller 3

40 % svarer 1 (stor betydning)

Viktigst for den yngste og eldste målgruppen.

72 % i aldersgruppen 15–33 svarer 1, 2 eller 3

Organisering

- sterkt fokus på lokalkunnskap



Bryne ◊ Jærhagen ◊ Kleppe ◊ Kverneland ◊ Undheim ◊ Varhaug ◊ Vigrestad

Personmarkedet – klart største utlånsandel

- 22 kunderådgivere
- Klepp: 2 filialer
- Time: 3 filialer
- Hå: 2 filialer



Jærsk business er vår business

- Bedriftsmarked betjener små og mellomstore lokale bedrifter
- 10 rådgivere, hvorav 4 dedikert til landbruk
- Lokalisert samlet på Bryne for å tilby bredt og kompetent tilbud

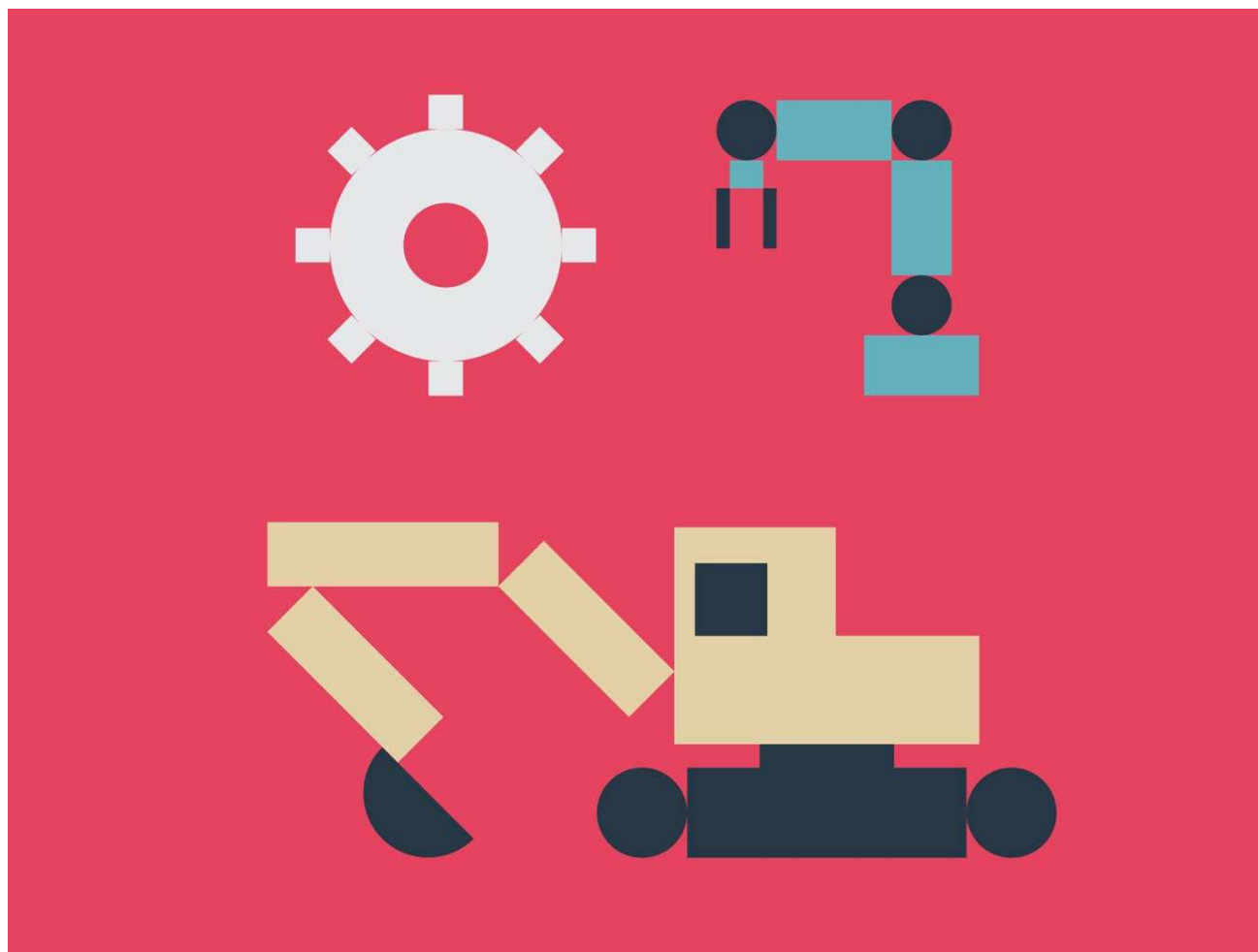

Aktiv Eiendomsmegling Jæren AS

I april 2015 fusjonerte vi eiendomsmeglerforetaket vårt sammen med Sandnes Sparebank sitt. Aktiv har avdelinger på 4 steder, med totalt 24 ansatte. Selger ca. 700 boliger i året – og er en viktig kanal for utlånsvirksomheten.



aktiv.

Fremtidsbildet er både lokalt og digitalt

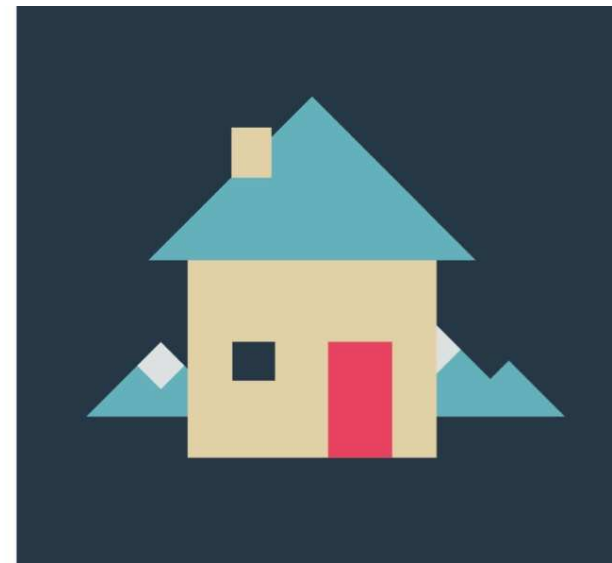
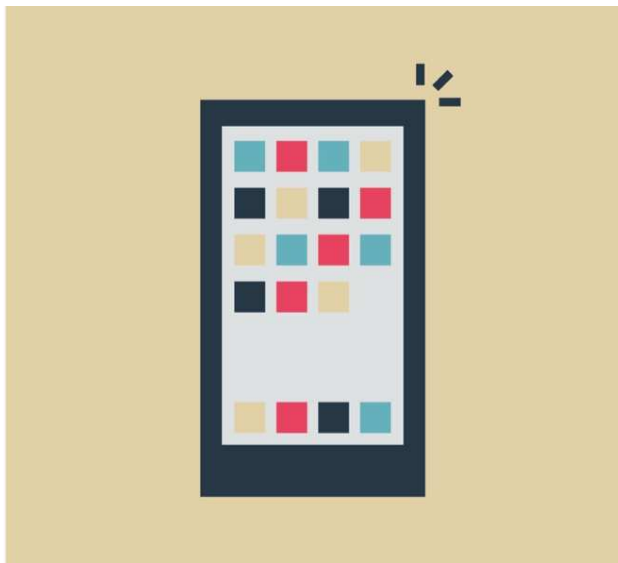

- Lokalbanken vil være i begge kanaler – og har en god fremtid i et attraktivt men nøkternt markedsområde !
- Vi er lokalbanken med de digitale ressursene gjennom Eika Gruppen

Vår "hjemmebane" – Jæren

Et godt område å være i for folk og bank



Jær-regionen

Tre kommuner utgjør Jær-regionen

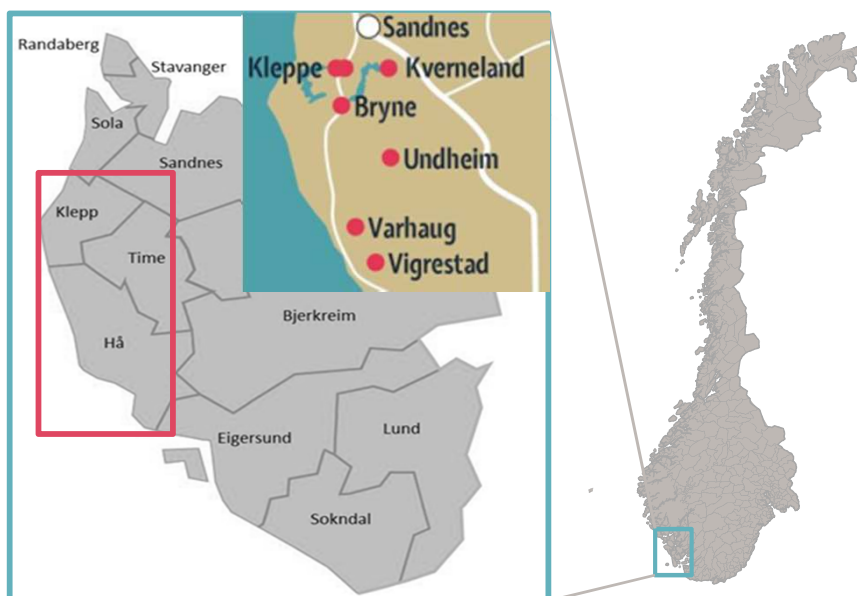

Nøkkeltall

- Nær 60 000 innbyggere for de tre kommunene
- I følge SSB er Klepp, Time og Hå kommunene i Rogaland med raskest befolkningsvekst
- Tidligere tiltenkt kommunesammenslåing, hvor Bryne var utpekt som sentrum, er ikke sannsynlig i nær fremtid – selv om innbyggerne i Time stemte ja
- Geografisk nærhet muliggjør likevel at de samarbeidsløsninger som allerede er etablert kan videreutvikles

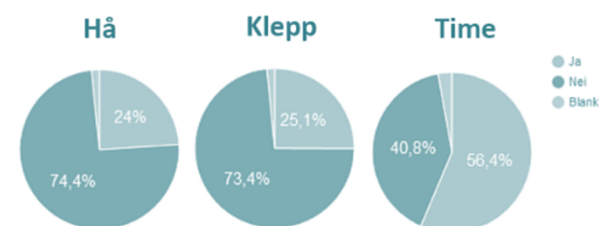

Folkeavstemninger –
kommunesammenslåing

Oljekrisen har ført til økt ledighet og noe nedgang boligprisene

Jæren har lavere ledighet enn Rogaland samlet

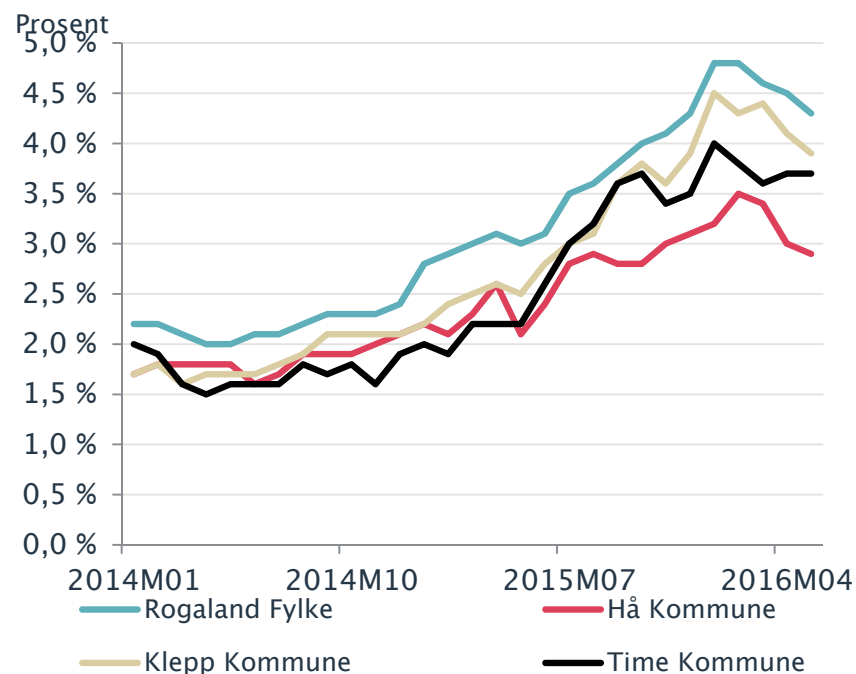

Boligpriser redusert fra topp

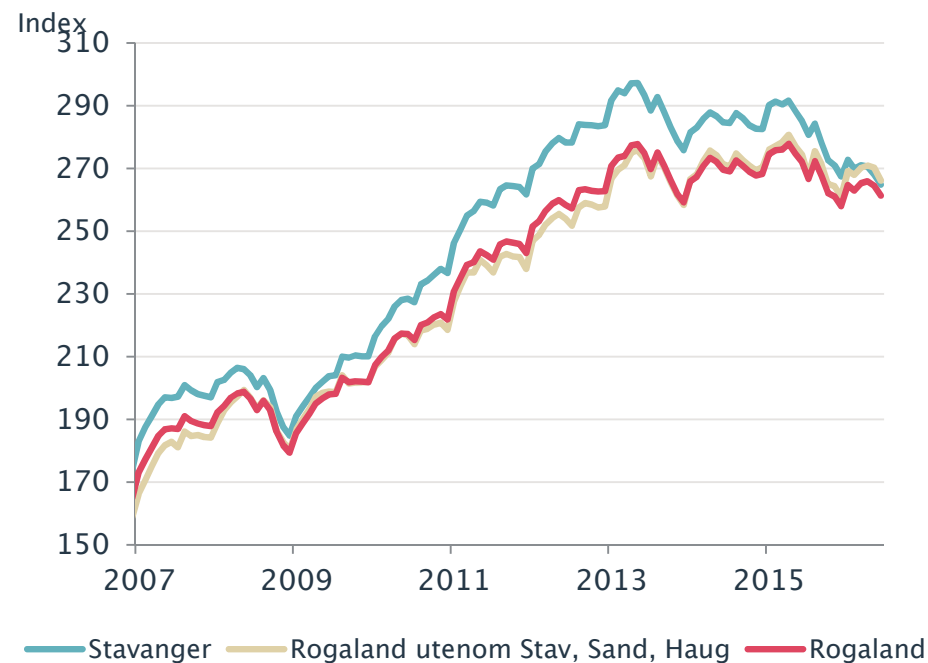

Økningen i arbeidsledigheten i regionen, lav oljepris og noe nedgang i boligpriser har hatt lite utslag i bankens drift til nå. Det må fortsatt forventes et noe lavere aktivitetsnivå i vår region framover, blant annet som følge av lav oljepris. I tillegg vil en høy arbeidsledighet kunne bidra til noe reduserte boligpriser. Samlet antall ledige i bankens tre kommuner er ca. 1 100 personer.

Aktivitet i regionen



ØKONOMI
Lene Øien Engelsen
16. 08. 2024 055
Epost: lene.Engelsen@stavis.no

Jæren Landbruk

Fjøsboom

Byggingen av fjøsbøen driver av de tre nabobedriftene i Hå som bygger nytt bedriftsbygg. FOTO: TRINE SELVÅG

Stadig flere kyr slipper løs i fjøsset og blir melket av robot.
Ser i Hå bygges det nye robotfjøs som aldri før.

«Det er dette jeg vil drive med, og da må jeg investere, sier medeier Øyvind Svanevang Haaland til Aftenbladet. Den eldste delen av det gamle fjøsbygget på gården ble bygd i 1970. Siden da er det bygd på flere ganger uten at det har gjort hverdagen særlig mye lettere. Med 38 kyr som er plassert i låner eller staller og skal melkes to ganger til dagen, har det vært både tungvint og tilfredssett å stå i fjøs. Derfor ønsket de å dele arbeidet med samarbeidspartneren, og det er gjort i løpet av tre-tre timer hver gang.

dele erfaringer med. Utøppen er at vi kjøper en gammel kyr og jost, sier Haaland. Planen er at det nye fjøset skal stå ferdig i februar. «Nå får jeg samlet alt i ett bygg og slipper stressen som fylles mellom fjøsene. Det blir også enklere med fôr og daglig stell, sier Haaland.

Landsdrift
Fra 1. januar 2024 er det krav om landsdrift for spører som driver med storfe. Fristen ble utsett med to år i vårens landbruksoppsett.

Sven Lode. Han har 58 melkekyr og en kvote på 610.000 liter. For noen år siden bygde han nytt kyllinghus. Nå forventer han 8,4 millioner i nytt robotfjøs. «Det er bare kjøkt et flere investeringer. Det er godt å ha et miljø for det vi driver med. For til årlen var det i melkebruk på Haan. Nå er det bare fire igjen, sier Lode. Naboen Alf Magne Haan er også i full gang med byggingen av nytt melkefjøs og halve år i bruk det nye fjøset én måned før jul.

16 år med robotmelk
Den første melkeroboten i Norge ble tatt i bruk høsten 2008, og starten var det få som ville gå på. Men nå er det mange som vil. I Norge med robot, i samt tolvte år med de tre nye melkeroboter i bruk.

Like eglavarende
På de to nabogårdene til Haaland bygges det også nye fjøser. «Vi måtte gjøre noe bris vi skal bygge med. De gamle bygningene varer ikke evig, sier Haan.

OPTIMIST
«Det har nok en viss smitteeffekt, og det er kjekt å se at noe skjer»

Impress hos de store
To år senere har Isy et stort og moderne fjøs med roboter og produksjon som er tatt i bruk av Isy og Isy som samarbeidspartner. Stal, Øyvind, Isy og Isy er samarbeidspartner i Isy og Isy. Isy og Isy er samarbeidspartner i Isy og Isy.

Hvorfor er det så viktig?
«Denne jobben var en av de viktigste i livet mitt. Det er viktig å vite at jobben er viktig. Det er viktig å vite at jobben er viktig. Det er viktig å vite at jobben er viktig.

SCANDIC

Trine Selvåg
Det har vært viktig for Hå kommune.

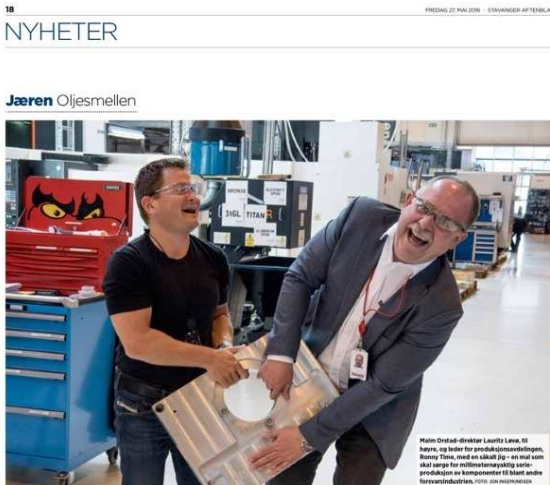

18 NYHETER
FREDAG 10. AUGUST 2024 - STAVANGER AFTENBLAD

Jæren Oljeshjellen

Nedtur skal gi oppurt
Stadig flere oljeshjellbedrifter tar steget over i nye markeder, på grunn av nedturen i oljeindustrien. Pågangen etter omstillingspenger øker, melder Nav – og hos Malm Orstad på Vål er omstillingen i full gang.

Jæren Ole og energi

De har tjent på oljeprisfallet
Fire måneder for oljeprisen kollapset i juni 2024, bestemte tre unge menn fra Jæren seg for å søke jobbene, gjøre hobby til business og satse all på oljeindustrien.

«Jeg tror jeg har sikret meg en utgjende rundt 30 prosent av omsetningen i 2023, sier Lene. som har en «ventestrategi» de håper nedturen går over, liksom.

«Det er også viktig å vite at jobben er viktig. Det er viktig å vite at jobben er viktig. Det er viktig å vite at jobben er viktig.

Impress hos de store
To år senere har Isy et stort og moderne fjøs med roboter og produksjon som er tatt i bruk av Isy og Isy som samarbeidspartner. Stal, Øyvind, Isy og Isy er samarbeidspartner i Isy og Isy.

Hvorfor er det så viktig?
«Denne jobben var en av de viktigste i livet mitt. Det er viktig å vite at jobben er viktig. Det er viktig å vite at jobben er viktig.

SCANDIC

Trine Selvåg
Det har vært viktig for Hå kommune.

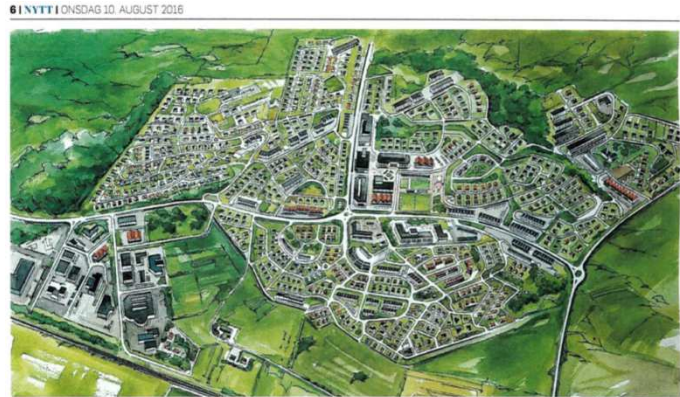

FRAMTIDSVISJON: Denne illustrasjonen er en framtidssjåson som Hå kommune ser på som realistisk. Venstre hjørne viser dagens Stokkalandmarka medan resten av utbyggingområdet viser korleis tette og kjerne i Hå blir. Utbyggingstakten er avhengig av utviklinga i heile regionen. Føring av jernbanestasjonen er eit viktig element i framtidig utbygging. Det skal vera vilt i dette, men kommunen er avhengig av arbeidsmarkedet for å få det gjort. Det har vorte sagt at ny skule skal vera på plass ikkje lenge etter 2020, men det skal leggast fram my skuleutskifting for Hå i høst. Tidspunkt for skule i Stokkalandmarka vil fastsetjast på bakgrunn av denne planen og av økonomi. FOTO: TRINE SELVÅG

Her kan det bu 4000

I går begynte arbeidet med det nye veganlegget som blir eit viktig steg i utviklinga av Stokkalandmarka, Hå kommune sitt viktigaste utbyggingssområde.

«Det er også viktig å vite at jobben er viktig. Det er viktig å vite at jobben er viktig. Det er viktig å vite at jobben er viktig.

UTBYGGING – Me skal lafta i lag for å utvikla Stokkalandmarka i samsvare med dei viktigaste planane me har. Og me laftar i lag for å ha arbeid til bedriftene i Hå. Hå er ein viktig del av utviklinga i Hå kommune. Det er også den største jobben entreprenøren Risa har hatt i Hå.

Nytt sentrum
Anlegget som nå skal byggast er i første omgang eit veganlegg med to rundkjøringer, fire undergangar og gangveggar som skal røkke for Hå kommune. I tillegg kjem det ein reisepark for overvart. Veganlegget opnar dermed opp for utvidast utbyggingssområde for Hå kommune. I sentrum skal den nye skulen stått komer, der ligg det ei busstasjon og det skal ny barnehage komer. I sentrum kan me også få ny kyrkje, me får

NYTT SENTRUM
Anlegget som nå skal byggast er i første omgang eit veganlegg med to rundkjøringer, fire undergangar og gangveggar som skal røkke for Hå kommune. I tillegg kjem det ein reisepark for overvart. Veganlegget opnar dermed opp for utvidast utbyggingssområde for Hå kommune. I sentrum skal den nye skulen stått komer, der ligg det ei busstasjon og det skal ny barnehage komer. I sentrum kan me også få ny kyrkje, me får

NYTT SENTRUM
Anlegget som nå skal byggast er i første omgang eit veganlegg med to rundkjøringer, fire undergangar og gangveggar som skal røkke for Hå kommune. I tillegg kjem det ein reisepark for overvart. Veganlegget opnar dermed opp for utvidast utbyggingssområde for Hå kommune. I sentrum skal den nye skulen stått komer, der ligg det ei busstasjon og det skal ny barnehage komer. I sentrum kan me også få ny kyrkje, me får

NYTT SENTRUM
Anlegget som nå skal byggast er i første omgang eit veganlegg med to rundkjøringer, fire undergangar og gangveggar som skal røkke for Hå kommune. I tillegg kjem det ein reisepark for overvart. Veganlegget opnar dermed opp for utvidast utbyggingssområde for Hå kommune. I sentrum skal den nye skulen stått komer, der ligg det ei busstasjon og det skal ny barnehage komer. I sentrum kan me også få ny kyrkje, me får

NYTT SENTRUM
Anlegget som nå skal byggast er i første omgang eit veganlegg med to rundkjøringer, fire undergangar og gangveggar som skal røkke for Hå kommune. I tillegg kjem det ein reisepark for overvart. Veganlegget opnar dermed opp for utvidast utbyggingssområde for Hå kommune. I sentrum skal den nye skulen stått komer, der ligg det ei busstasjon og det skal ny barnehage komer. I sentrum kan me også få ny kyrkje, me får

Variert næringsstruktur, stabile næringer

Syssetning fordelt på sektor

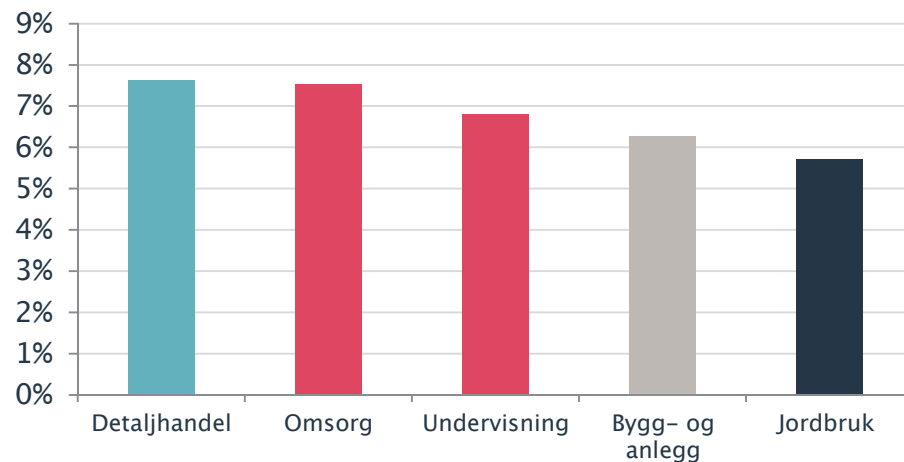

- Klepp og Hå er de to største jordbrukskommunene i Rogaland
- Store jordbruksareal med jordbruksdrift i tillegg til produksjon av jordbruksutstyr
- Verdens største produsent av landbruksutstyr holder til i Klepp
- Høyt innslag av offentlig sektor og liten del oljerelatert virksomhet sammenlignet med andre deler av Rogaland

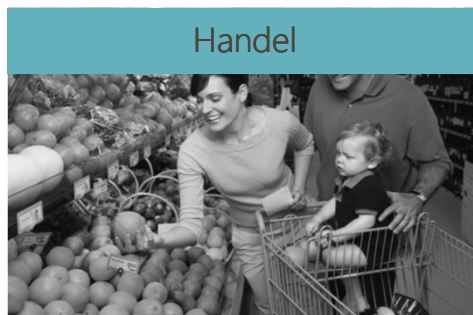

Viktige prinsipper i vår kredittvurdering

Vi arbeider ut fra noen viktige grunnregler – våre tre viktige **K** er:

Kompetanse

Vi skal ikke påta oss engasjementer innenfor bransjer vi ikke har kompetanse og innsikt i. Typisk eksempel for oss har vært å holde oss borte fra alt som har med olje å gjøre.

Kapasitet

Vi skal ha den nødvendige kapasitet til å følge opp større og krevende kunder. Det innebærer at vi må nøye vurdere hva det vil kreve av tid fra bankens side å følge kunden tett nok.

Komplekse eierforhold

Vi går ikke inn i bedrifter med komplekse eierforhold – der det gjerne også er flere banker involvert – der vi ikke er hovedbank mv.

Portefølje uten direkte olje-eksponering



En stor del av porteføljen som hører inn under landbruksnæringen er knyttet til melkeproduksjon. Mange av lånene har en størrelse og en organisasjonsform som tilsier en risikoprofil mer som personkunde. Det ventes fortsatt investeringer innen landbrukssektoren framover.

Det må nok kanskje forventes et noe lavere aktivitetsnivå i regionen framover, blant annet som følge av lav oljepris. I tillegg vil en fortsatt høy arbeidsledighet kunne bidra til noe reduserte boligpriser.

Fordeling utlån – egen balanse

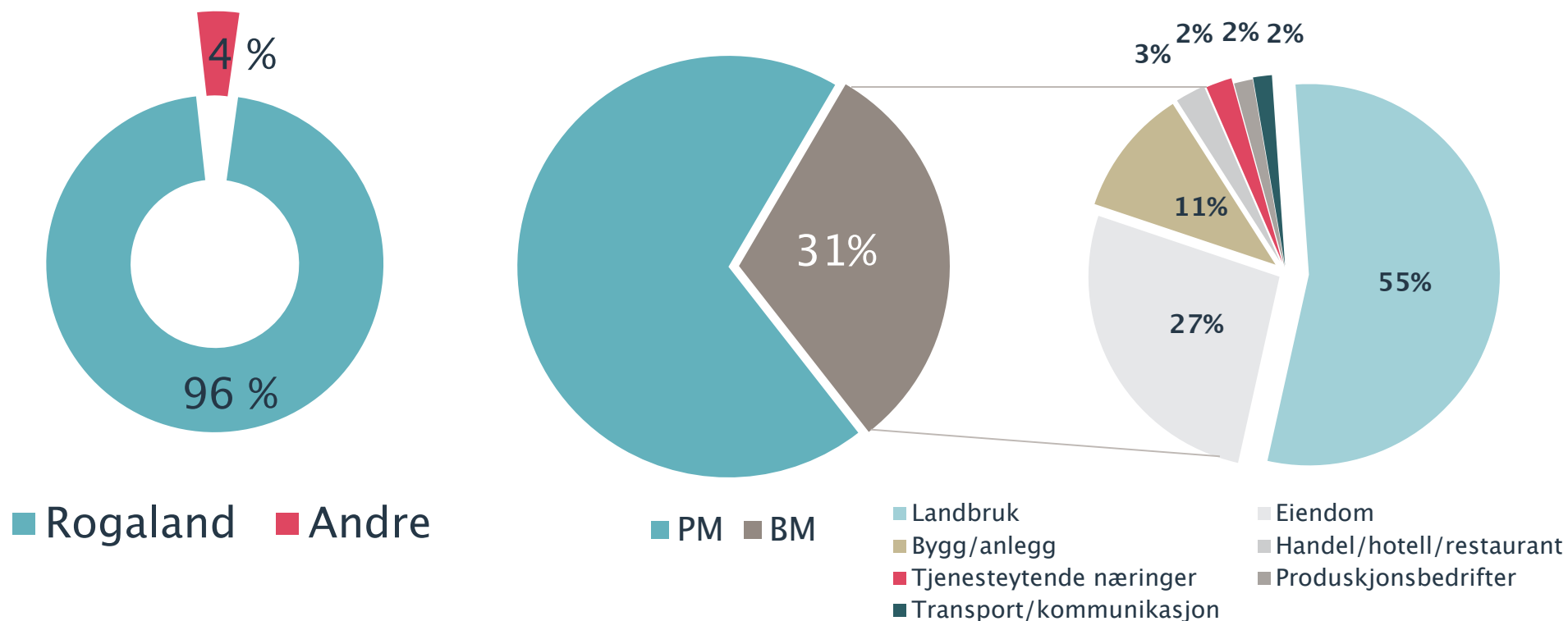

**69 % personmarked og 31 % bedriftsmarked – hvorav 82 % landbruk/eiendom.
 Dette inkluderer ikke NOK 4,4 mrd i EBK – medregnet EBK er personmarkedsandelen 78 %.**

Soliditet

Utvikling i sentrale tallstørrelser

Tall for perioden 2011–2014 er proforma sammenligningstall for de 2 tidligere bankene – Klepp Sparebank og Time Sparebank



En stabil bank

Stabil balansestruktur senere år

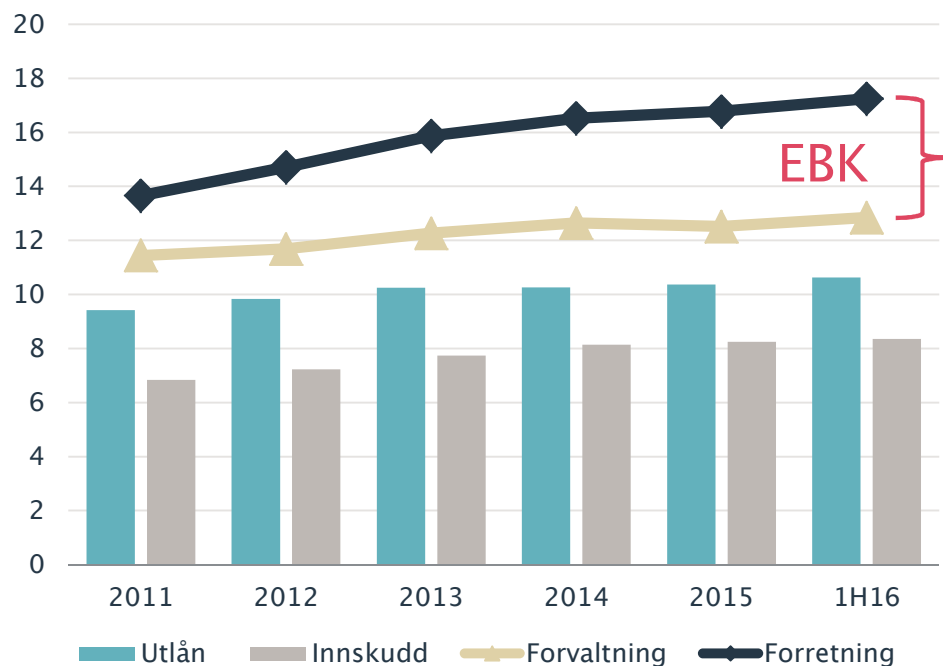

Jevn egenkapitalavkastning og soliditet

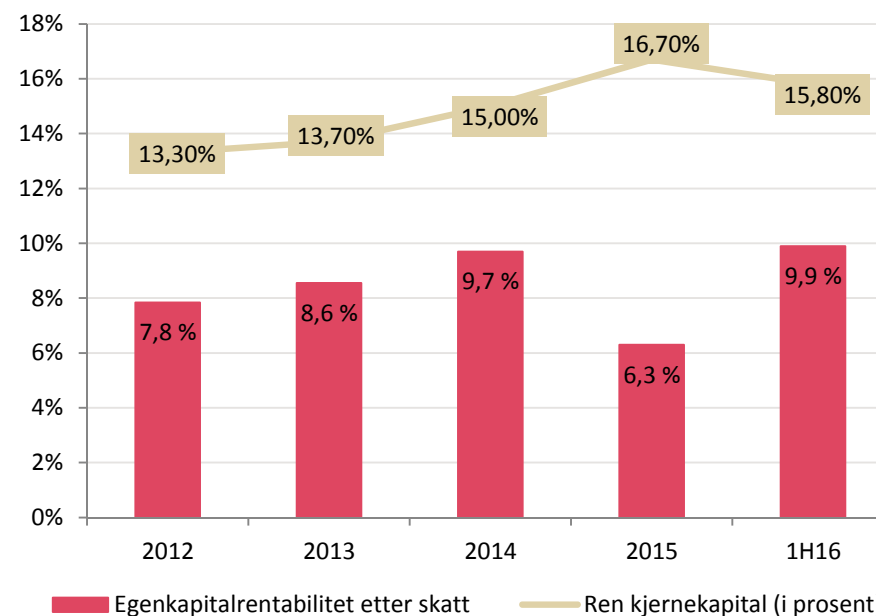

- Banken er godt rustet for fremtidig vekst – med nødvendig kapitalbase
- Vekstkurven framover blir trolig ikke bratt – styrt, godt fundert og lønnsom vekst er sentrale stikkord
- Målet for EK-avkastning etter skatt er minimum 6 % – poeng over risikofri rente
- Kostnader knyttet til fusjonen samt omorganisering/omstilling bidro til noe lavere EK-avkastning i 2015

En solid bank

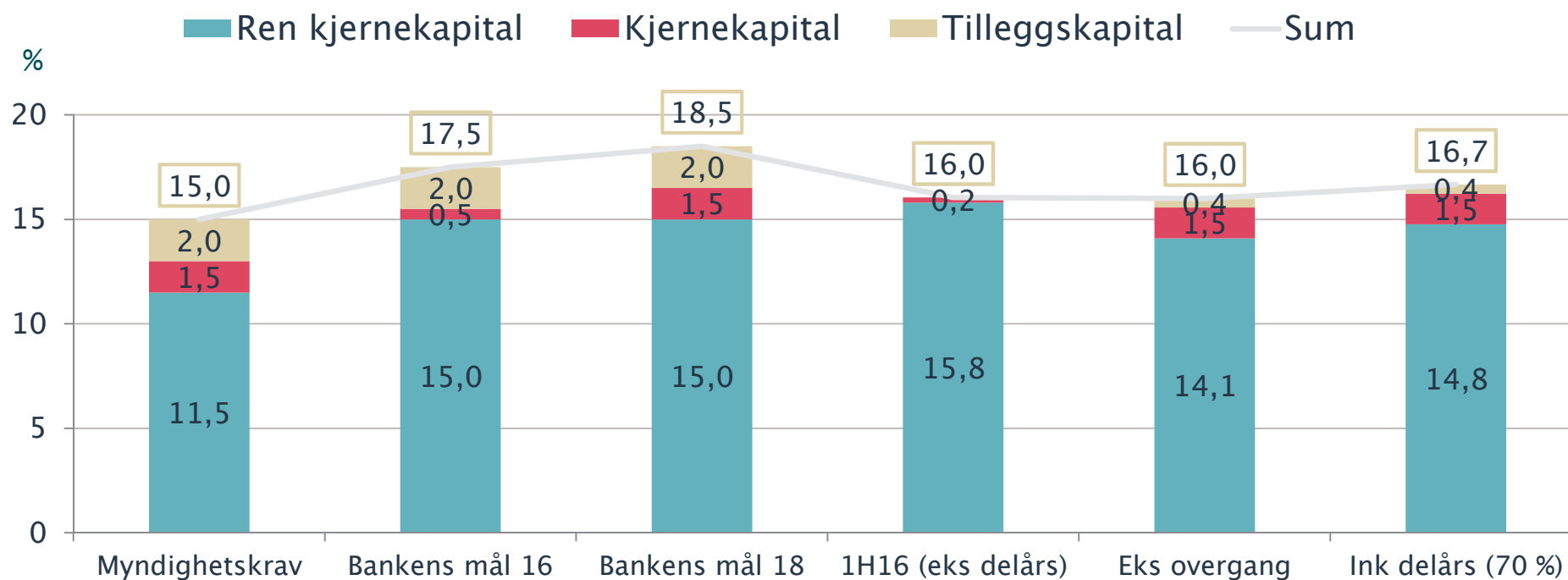

- Banken har en ren kjernekapitaldekning på 15,8 % pr 1. halvår 2016, før delårsresultat. Nivået er over bankens minimumsmål og dagens myndighetskrav
- Leverage ratio (uvektet kapitalandel) utgjør 7,5 % (medregnet kjernekapital omfattet av overgangsregler)

Utvikling i utlån medregnet EBK

Uten EBK er veksten hittil i år 2,8 % innenfor PM.
Overføringsgrad EBK er 37,5 %.

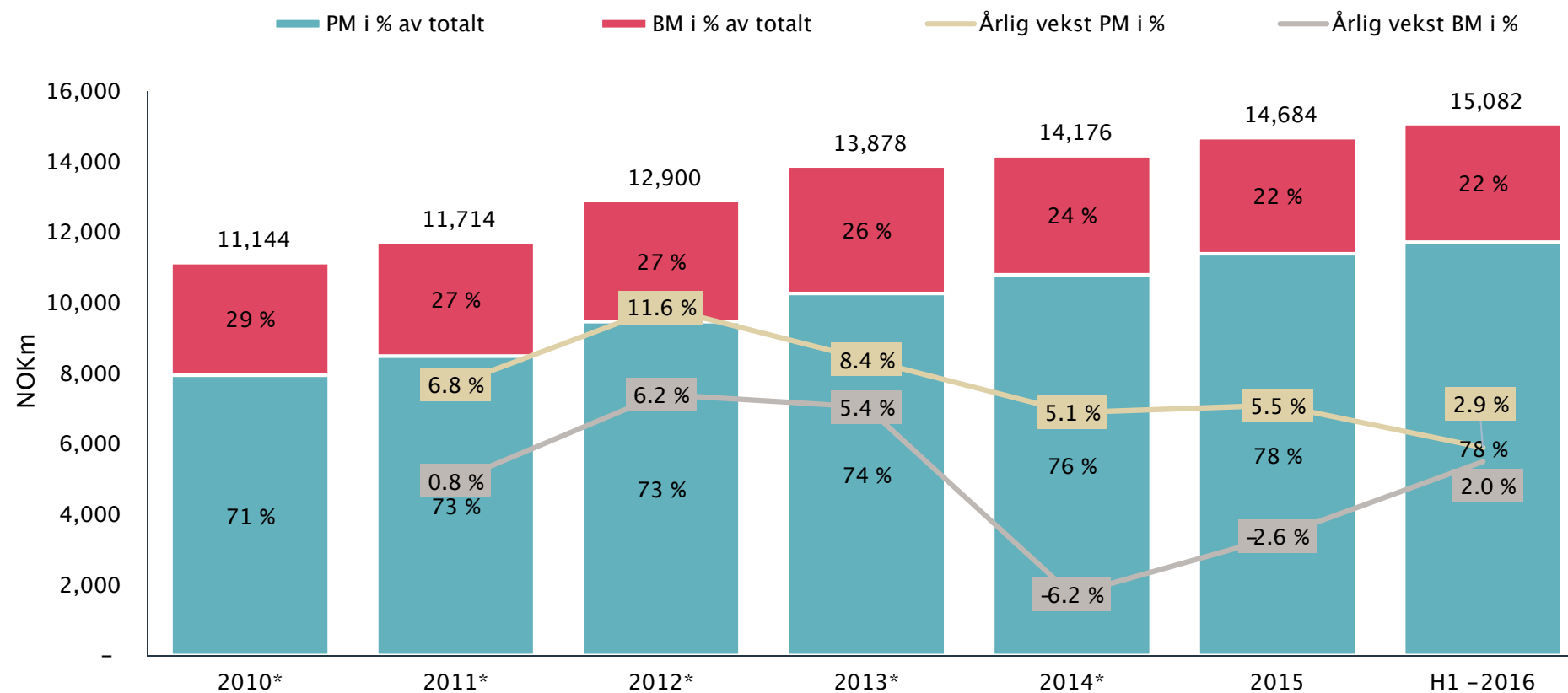

Eierskapet – bankens egenkapital (2015)

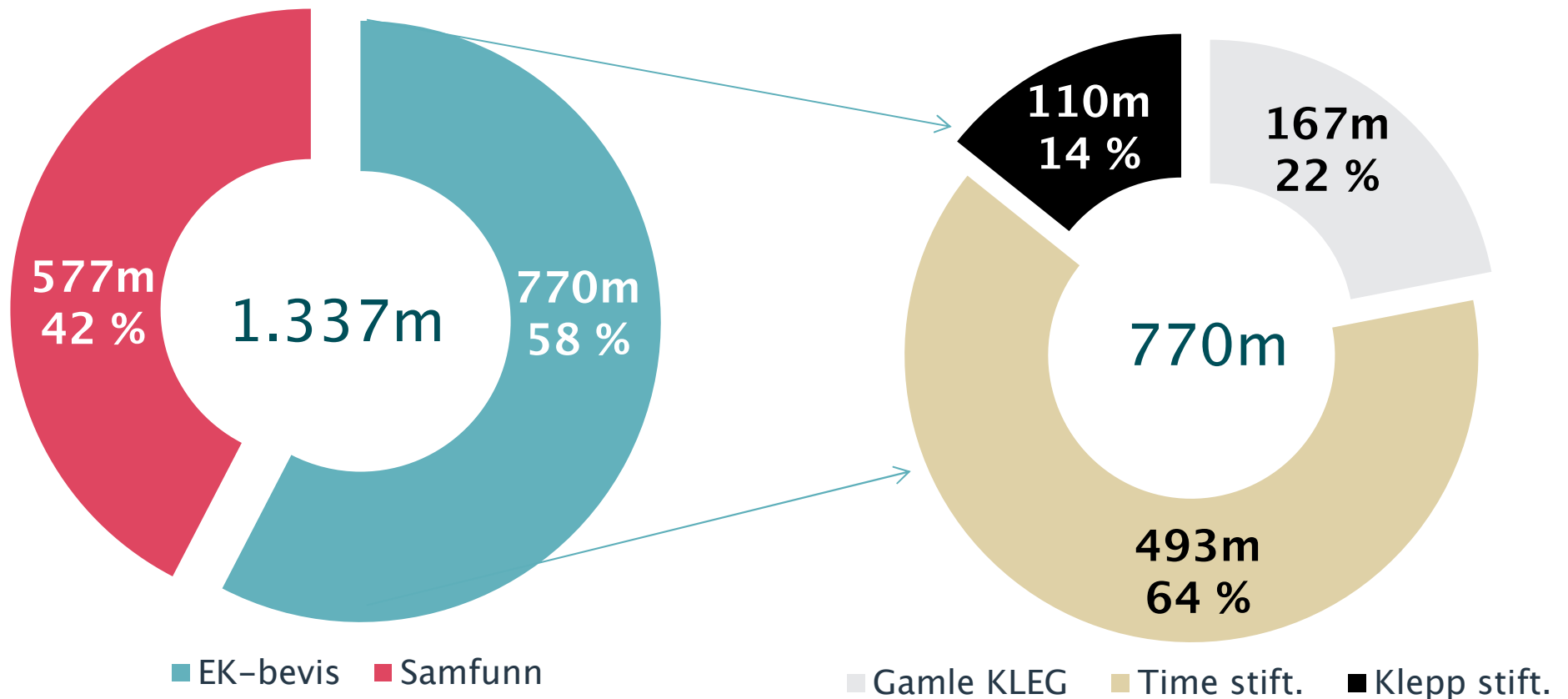

Egenkapitalbeviset – totalavkastning

Konkurransedyktig totalavkastning (kurs og utbytteavkastning) for Jæren sammenlignet med andre egenkapitalbevis. For tiden verdsatt til om lag 60 % av bokført egenkapital for hvert egenkapitalbevis.

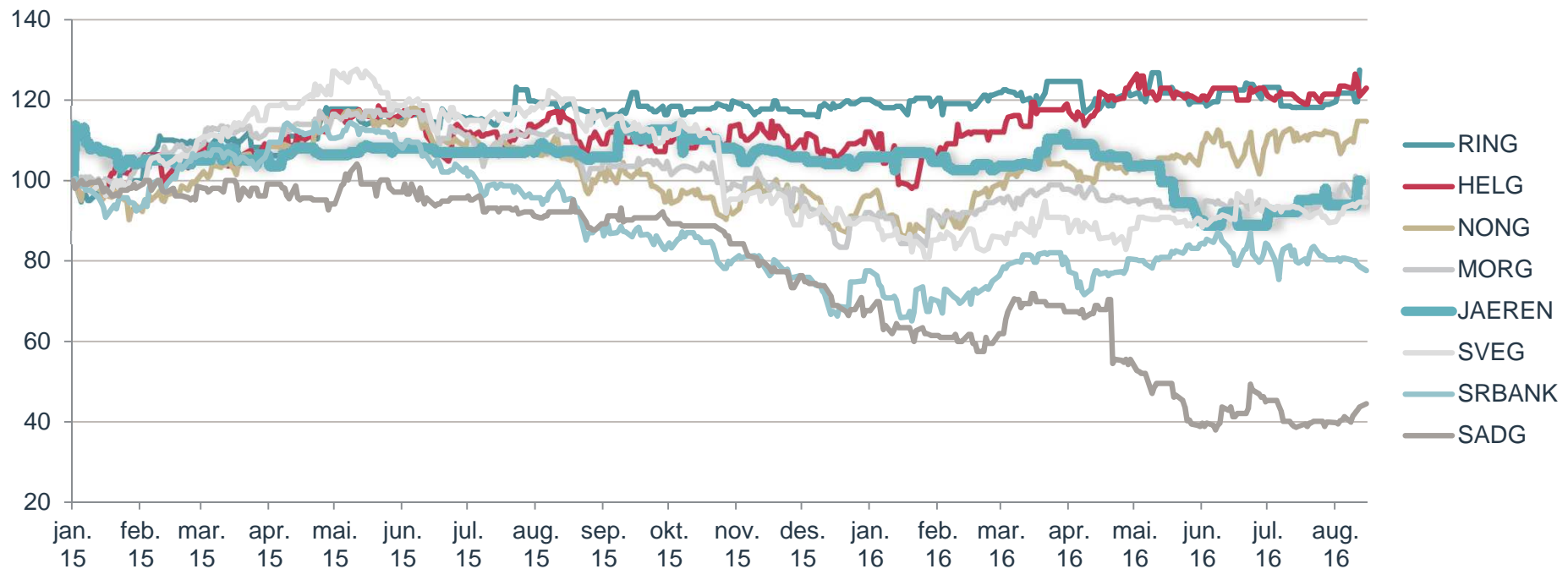

- Lavere likviditet enn for de større bankene
- Noe lavere forventet EK-avkastning – sett i forhold til høy PM-andel og høy andel landbruk innenfor BM

Utvikling i misligholdte og tapsutsatte engasjementer

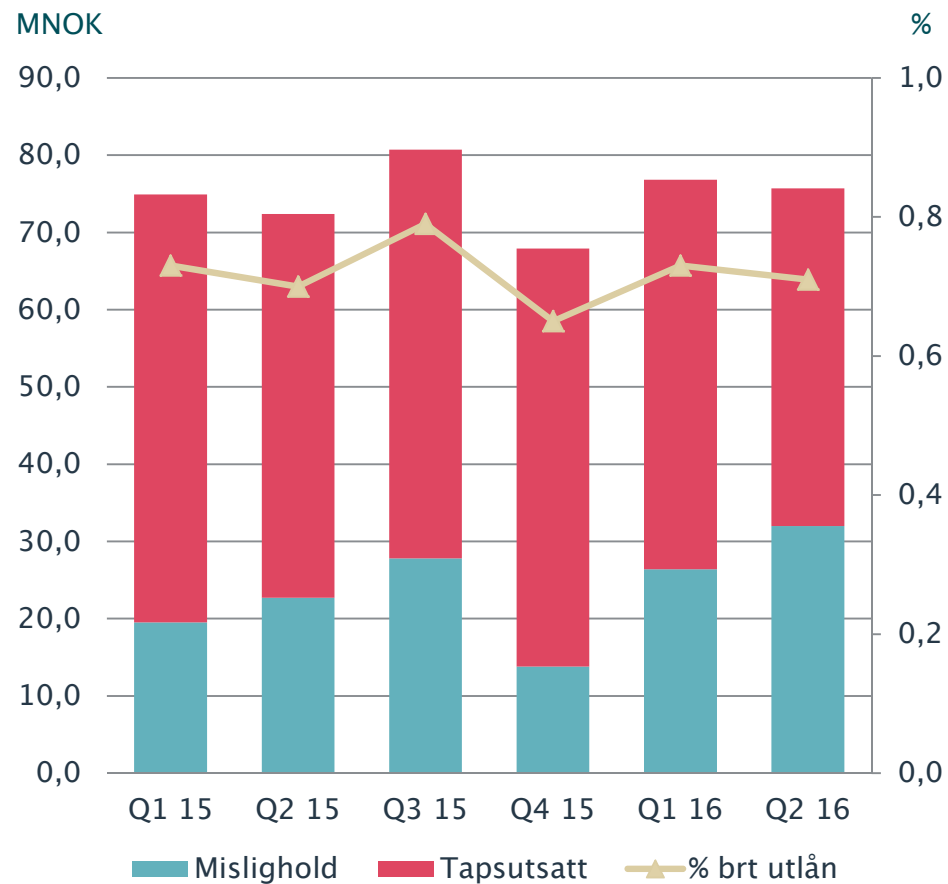

- Trenden de senere år er en nedgang for tapsutsatte og misligholdte engasjement.
- Men, vi ser noe økning i misligholdte engasjement i 2016.
- Mislignholdte engasjementer i 2015 bestod primært av PM samt BM-segmentene bygg/anlegg, eiendom og tjenesteyting.
- Mislignholdte og tapsutsatte engasjementer utgjør kr. 76 MNOK pr. utgangen av 2. kvartal – herav kr. 35 mill innenfor eiendom.

Mislighold på et lavt nivå

Misligholdte engasjementer i % av brutto utlån

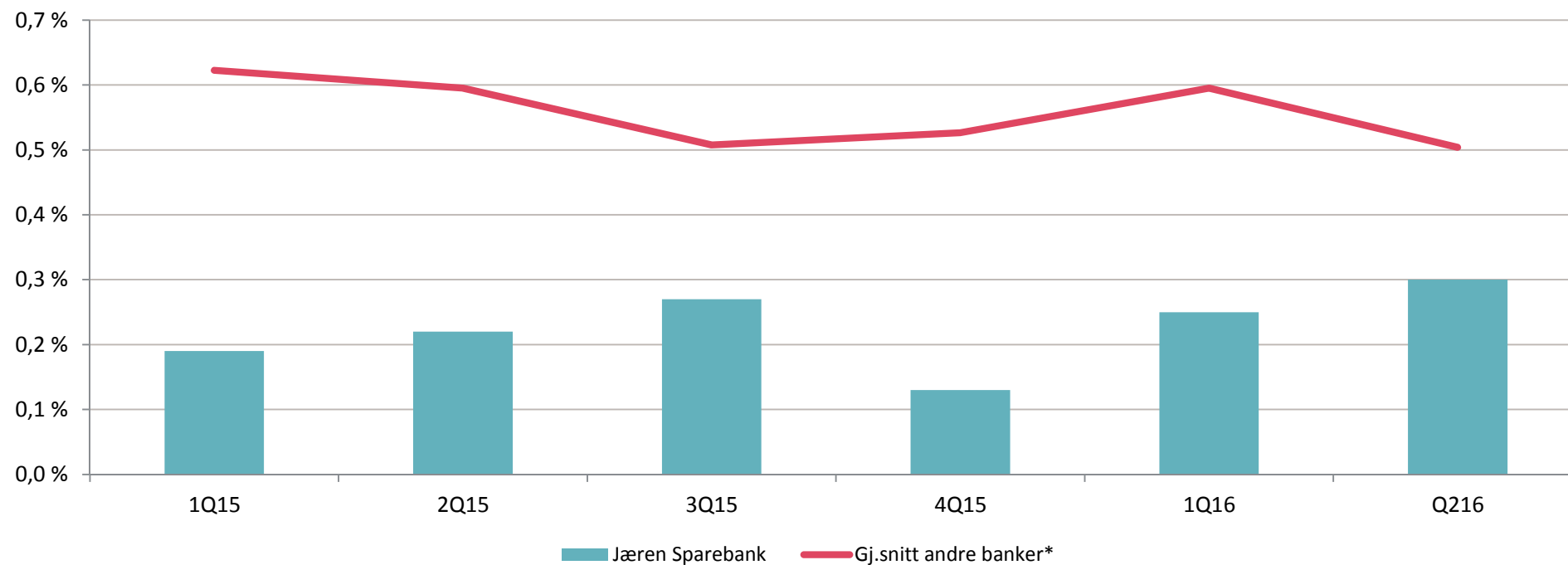

- Lavt mislighold i forhold til andre banker
- Misligholdet gjenspeiler utlånsporteføljen – høy PM-andel og høy andel landbruk innenfor BM

Tapsutvikling og nedskrivninger

Lave tap, moderat økning i nedskrivninger. Grupperedskrivninger pr utgangen av 1. halvår utgjør 0,22 % av brutto utlån samlet og 0,71 % av brutto utlån til bedriftsmarkedet.

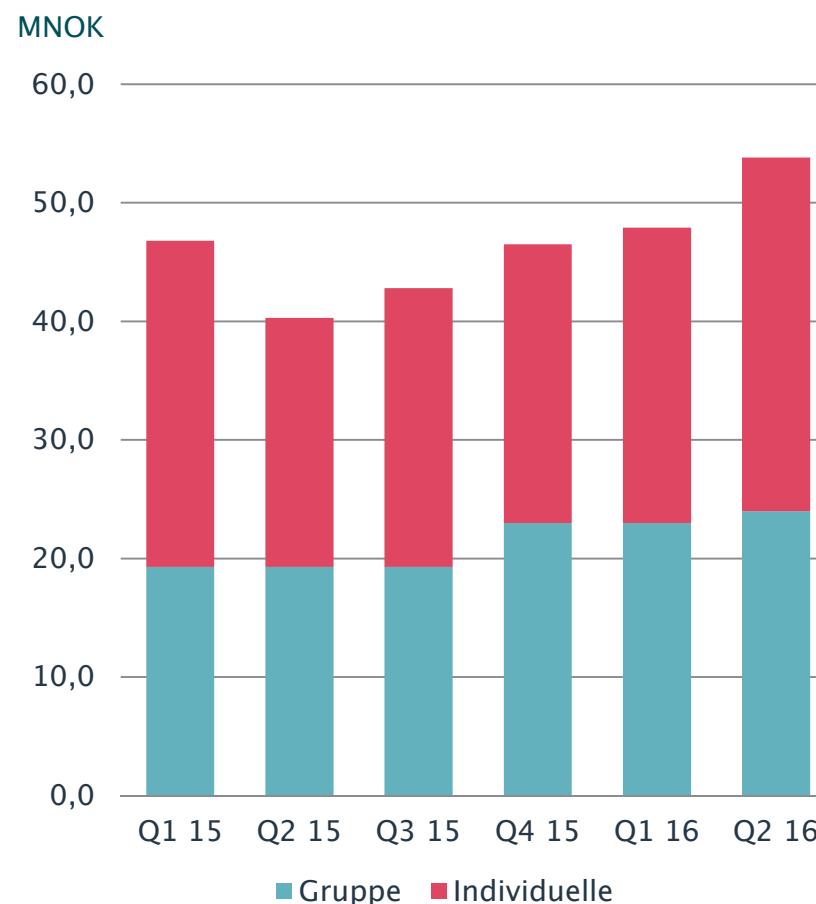
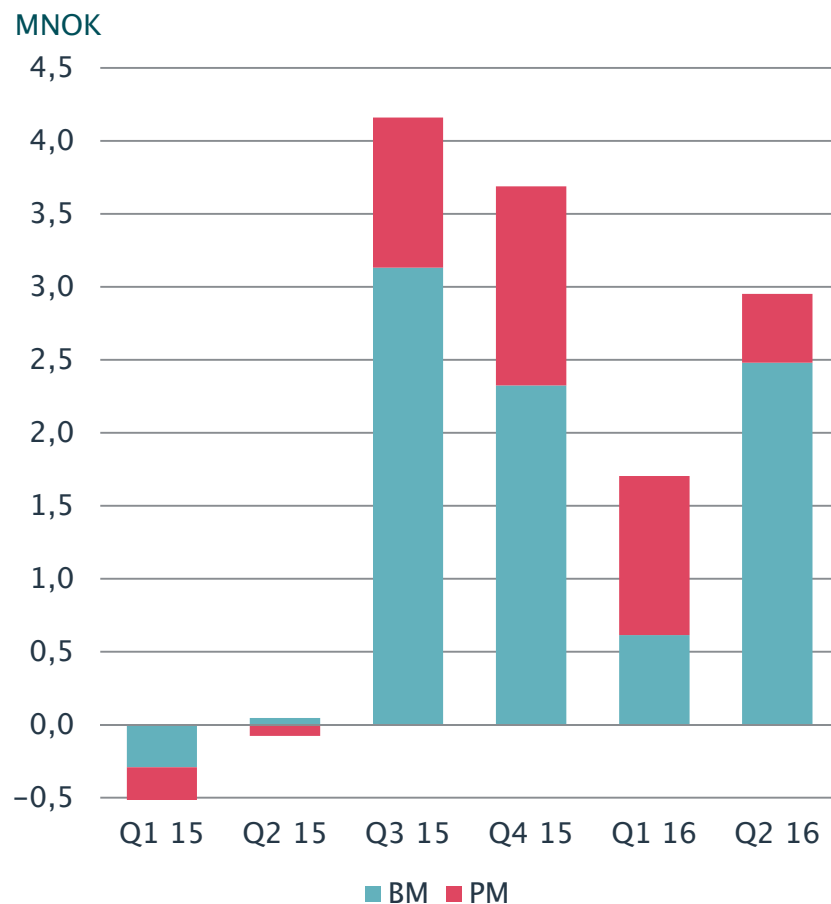

Driften første halvår 2016

Resultat etter skatt	NOK 66,5m
-----------------------------	-----------

Rentenetto	1,48 %
Justert sikr.fondsavg.	1,54 %

Andre inntekter	1,11 %
------------------------	--------

Kostnads%	48,2 %
Kostnads% eks verdi	51,6 %

Tap	NOK 4,7m
Tap i % av brutto utlån	0,04 %

Ren kjerne	15,8 %
EK-avkastning	9,9 %

- Stabil underliggende drift i et marked som gjennom halvåret har vært preget av lavt rentenivå og fortsatt sterk konkurranse.
- Banken ser nå effekter av kostnadsgrep foretatt mot slutten av 2015 – omorganisering og nedbemanning.
- Resultatet for 2. kvartal preges av inntektsført kontantvederlag fra Visa Norge i forbindelse med salg av Visa Europe til Visa Inc. Videre er det inntektsført utbytter fra Eika Gruppen og Eika Boligkreditt. Til sammen utgjør disse postene ca. kr. 28,1 mill – herav kontantvederlag fra Visa Norge ca. kr. 8,8 mill.
 - EK-avkastningen på 9,9 % etter skatt – 8,7 % hensyntatt kontantvederlag fra Visa Norge.

Bankens endring i resultat før skatt

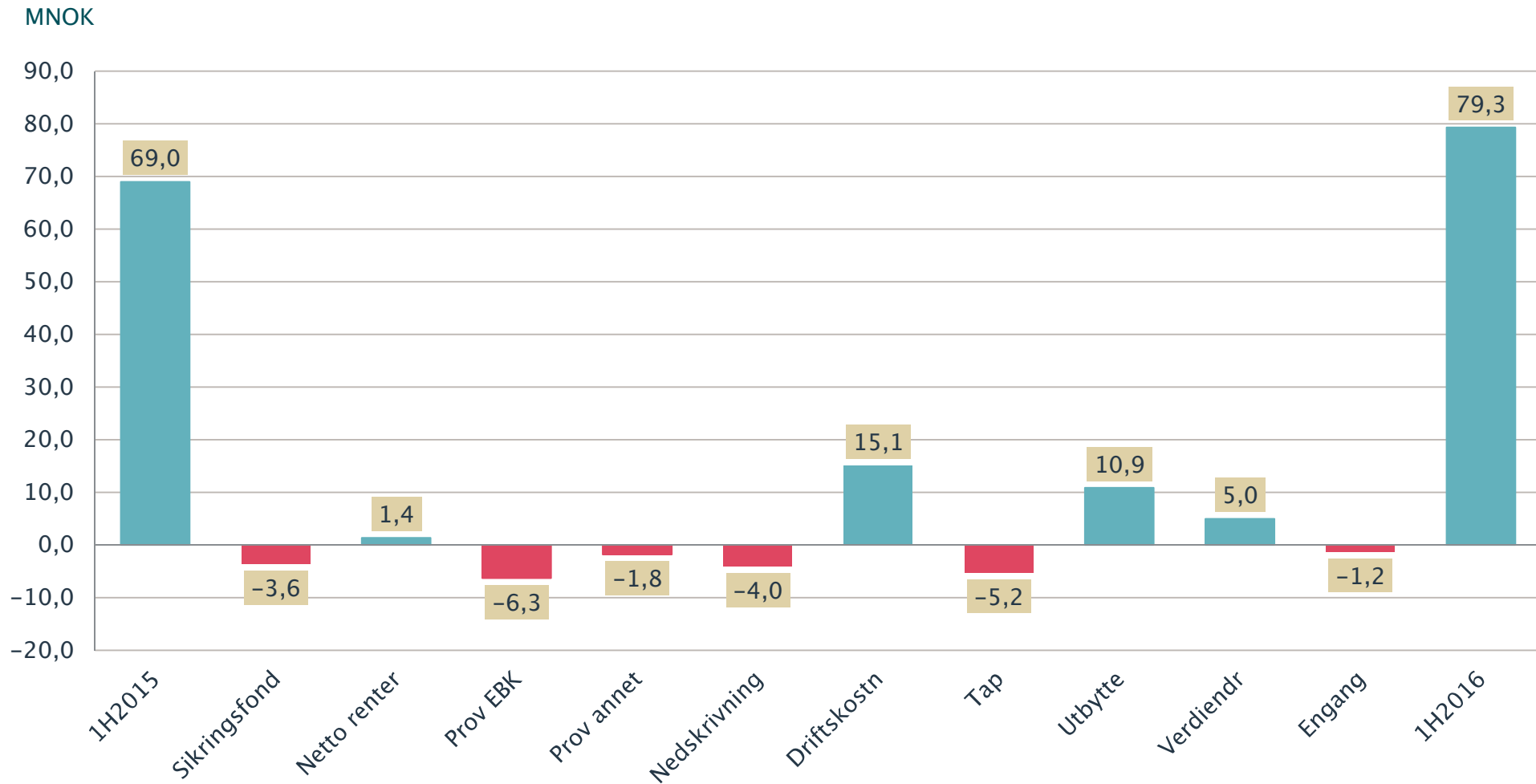

Inntekter og kostnader (MNOK)

Renteinntekter er inntektsdriveren

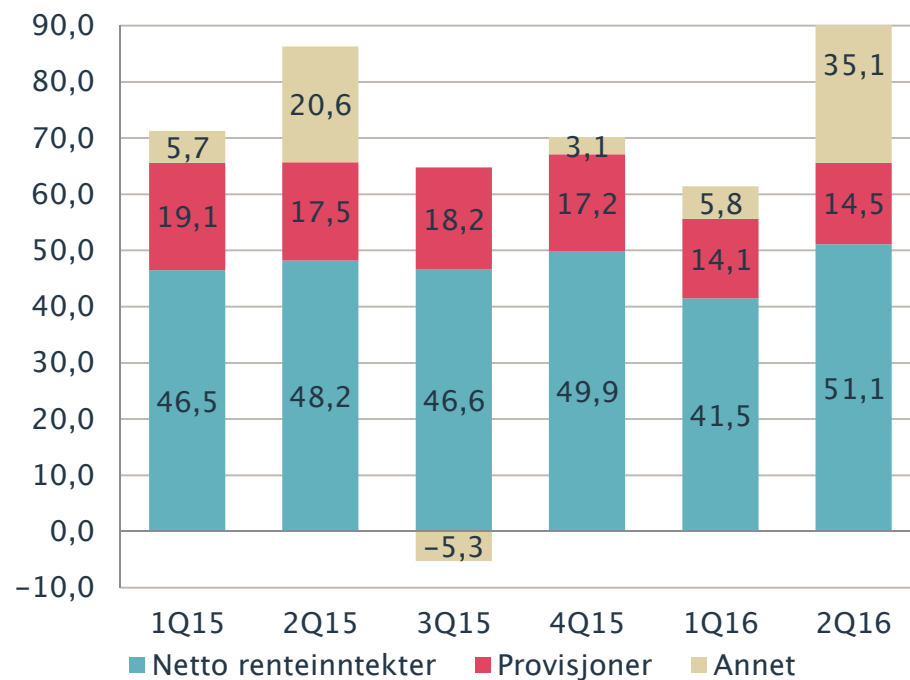

Sammensetning kostnader

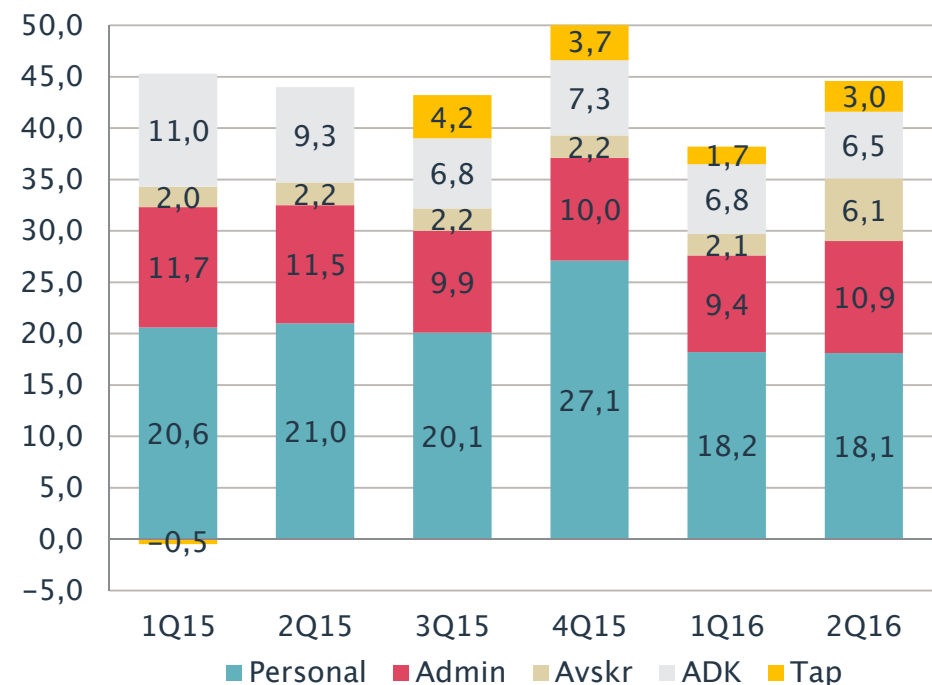

- Avgift til Sikringsfondet er belastet i sin helhet i 1Q16 med ca. 7,2 MNOK.
- Utbytter fra Eika Gruppen, EBK samt kontantvederlag fra Visa Norge utgjør ca. 28,1 MNOK i 2Q16

Utvikling – netto renter og driftskostnader

Rentenetto 1,54 % av GFK i 1H16 justert for avgift til Sikringsfondet. 2015 var et oppstartsår – engangskostnader knyttet til fusjon samt omorganisering/omstilling.

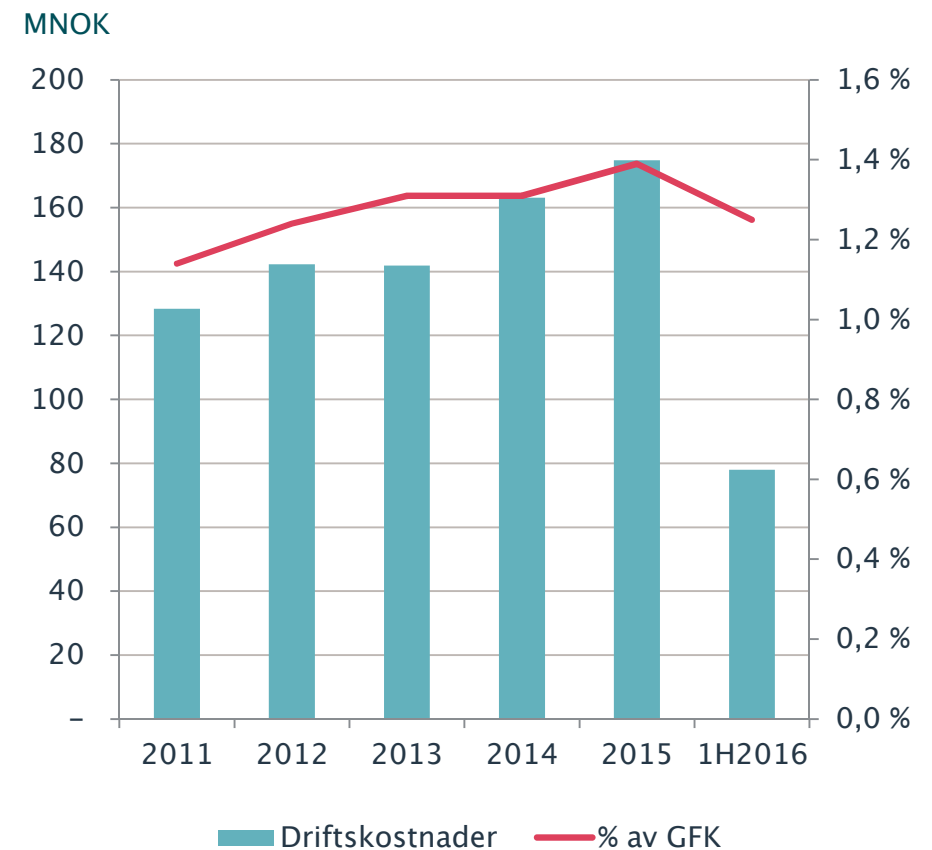
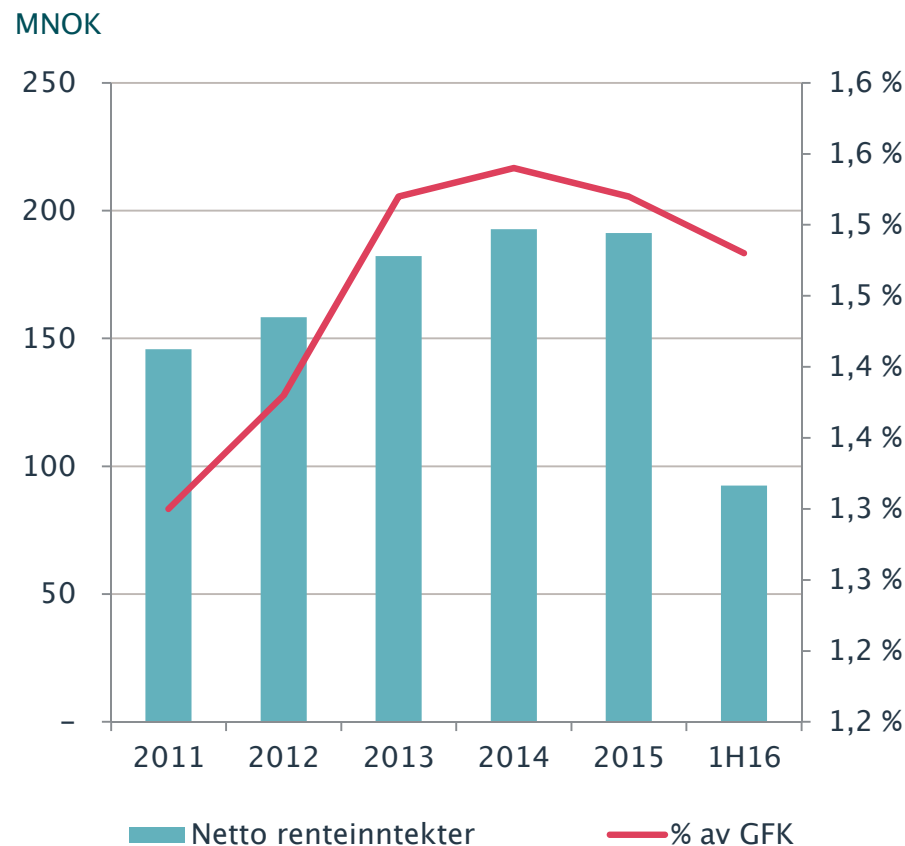

Resultat og egenkapitalavkastning

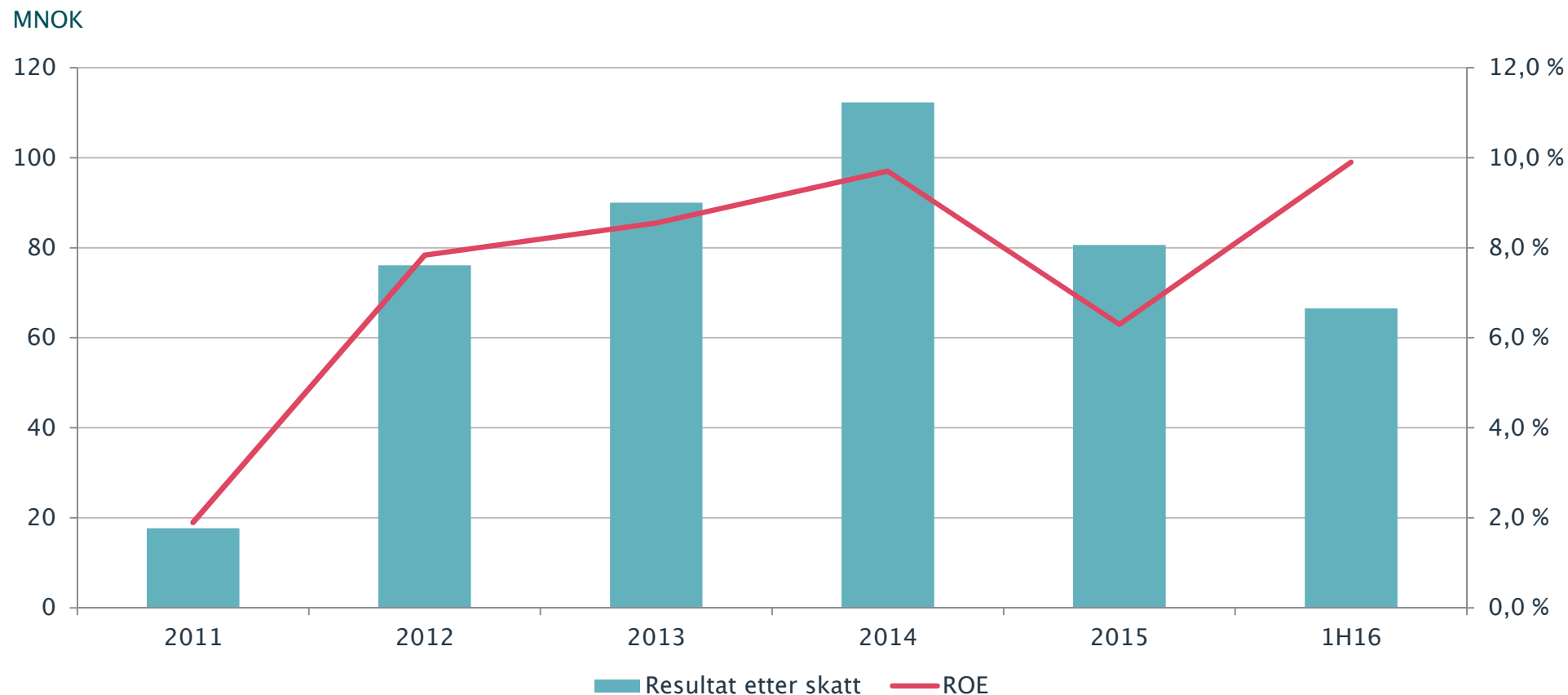

- Justert for engangskostnader knyttet til fusjon og omstilling/omorganisering, var EK-avkastningen 7,2 % i 2015.
- Justert for Visa-transaksjonen, var EK-avkastningen 8,7 % pr utgangen av 1. halvår 2016.

Innlån i obligasjonsmarkedet

Tilfredsstillende indikator tall på likviditet. Bankens LCR utgjør 101 pr utgangen av 1. halvår (myndighetskrav 70).

Forfallsstruktur pr august

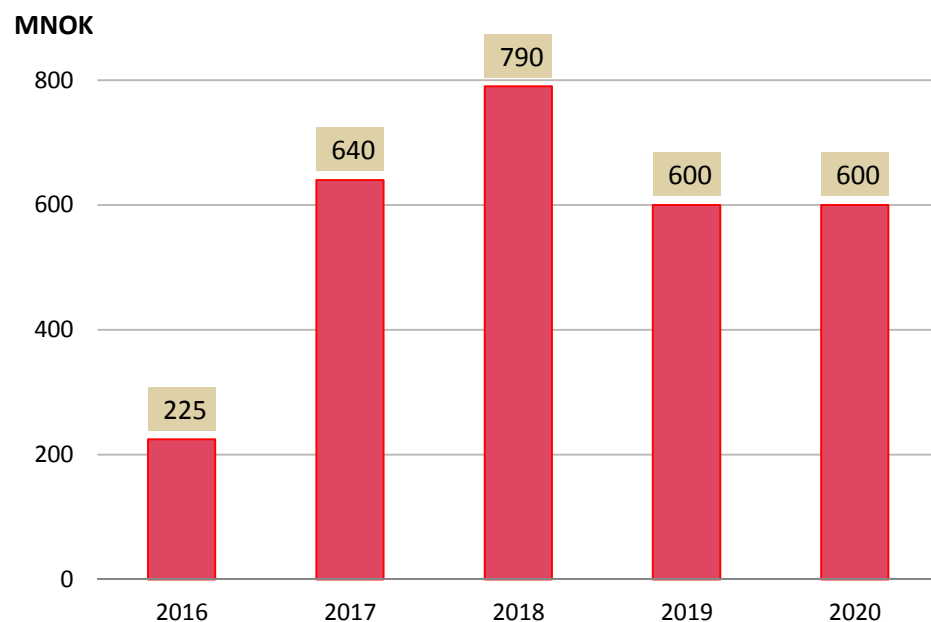

- Samlet ekstern funding 2 855 MNOK
- Gjennomsnittlig løpetid 2,2 år
- Største enkeltforfall 200 MNOK
- Kvartal med mest forfall
 - Q4 17 og Q2 18
 - 2,9 % av forvaltning
- År med mest forfall
 - 2018
 - 6,2 % av forvaltning

Innskuddsdekning

Stabil innskuddsmasse med god spredning, relativt få store kundeinnskudd i porteføljen.
Samlede kundeinnskudd øker i løpet av 1. halvår – til tross for et lavt rentenivå.

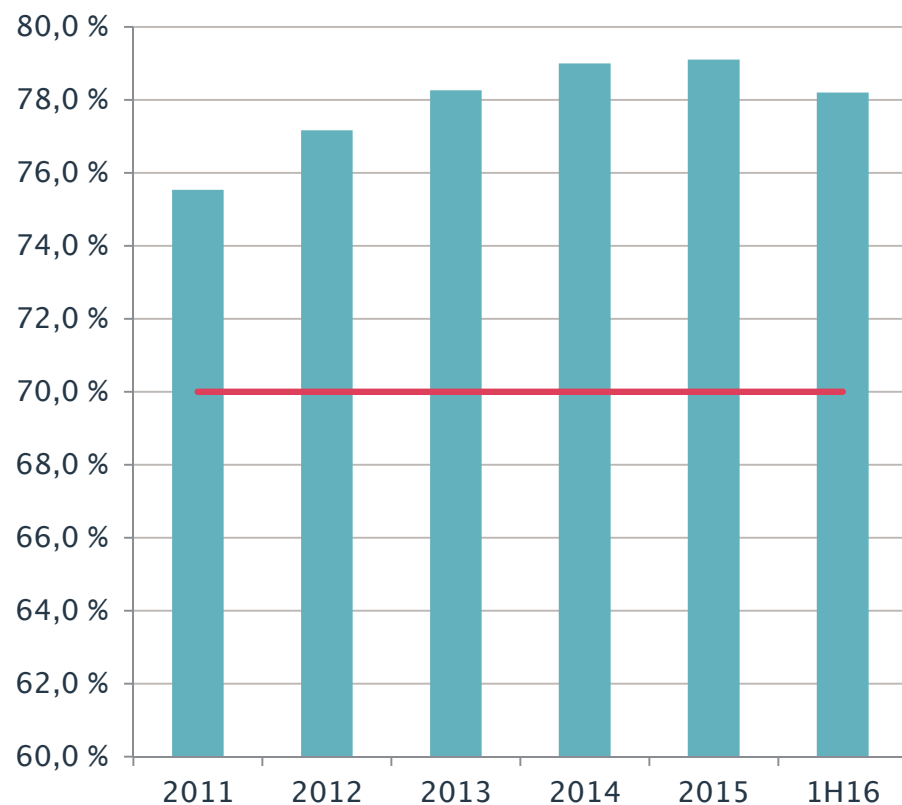

- Relativt stabil innskuddsdekning de siste årene
- Bankens målsetting er en dekning på minimum 70 %
- Personmarked har en dekning på 81,8 % pr utgangen av 1. halvår 16
- Bedriftsmarked har en dekning på 70,4 % pr utgangen av 1. halvår 16
- Utlånsvekst, rentenivå, bruken av EBK samt annen ekstern funding spiller inn på utviklingen av dekningen

Oppsummering

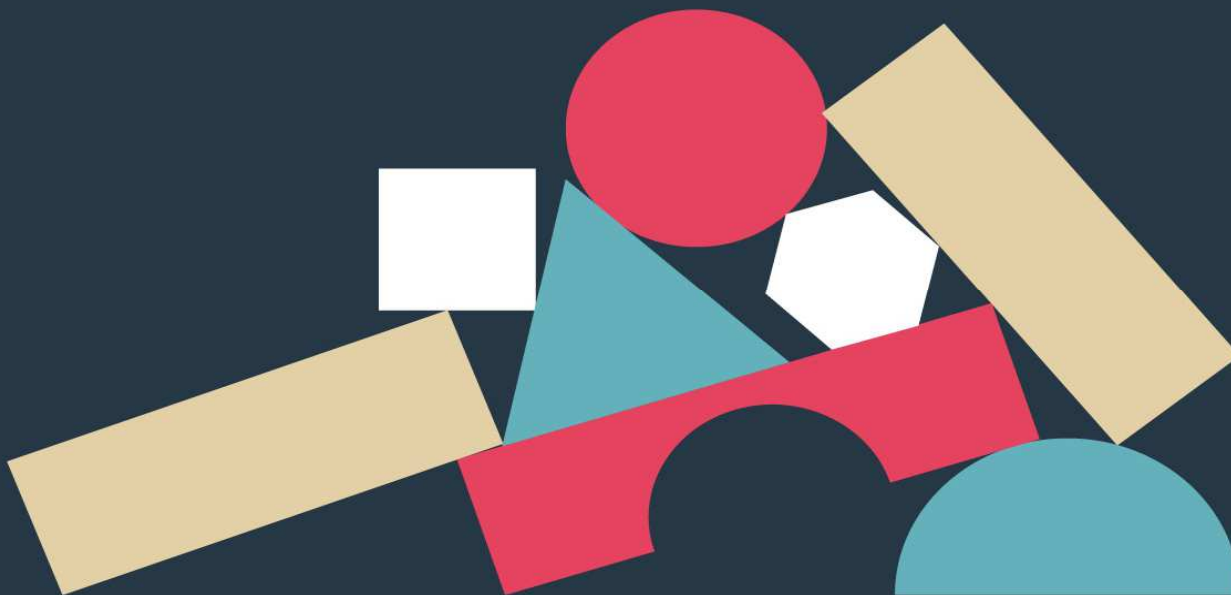

Hvorfor Jæren Sparebank som investering?

Langsiktig og solid

God risikoprofil,
person/
landbruk

Lønnsom

EK-bevis som
utbyttepapir

- Soliditet og god kapitaldekning er en del av bankens grunnpilarer
- Mål om langsiktig, forutsigbar og god lønnsomhet – sterk markedsposisjon i "vårt" område
- Det langsiktige målet for bankens EK-avkastning etter skatt er minimum 6 % over risikofri rente (for tiden om lag 1 % = 7 %)
 - Egenkapitalavkastning vil avhenge av utlanssegmenter og nivå på soliditet
- Styrets fastsatte mål for utbytte er en utdelingsgrad på inntil 50 % av resultatandelen som tilfaller egenkapitalbevisene

Vedlegg

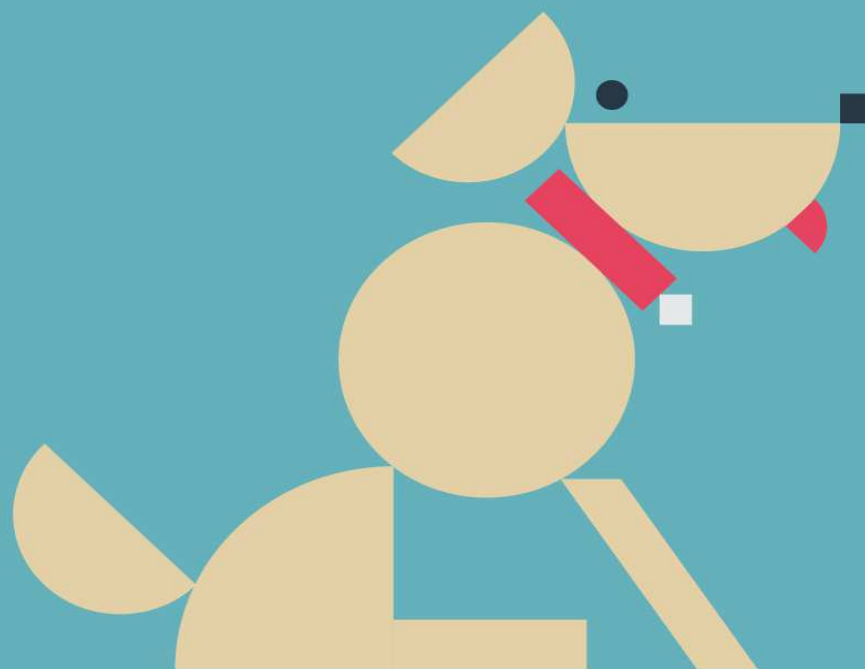

Stabil fordeling mellom PM- og BM-kunder

Svingende vekst de siste 6 årene. Utlånsoversikten er uten Eika Boligkreditt

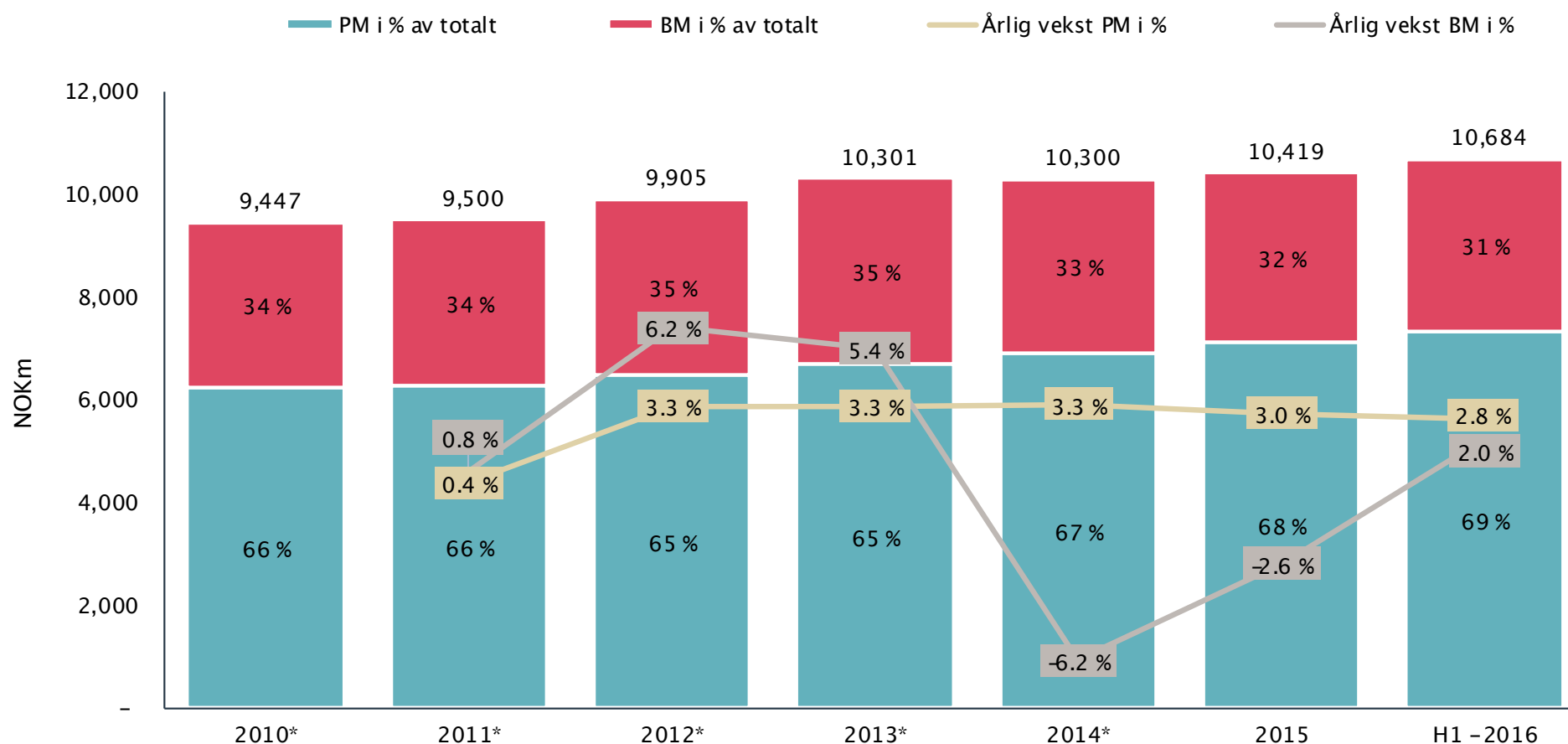

Egenkapitalbeviset og eiere

Eiersammensetning

Investor	# bevis	i %
SPAREBANKSTIFTELSEN TIME OG HÅ	3,151,048	63.9 %
SPAREBANKSTIFTELSEN KLEPP	704,975	14.3 %
ESPEDAL & CO AS	129,506	2.6 %
ODDVAR SALTE HOLDING AS	100,000	2.0 %
EIKA UTBYTTE VPF	97,054	2.0 %
MERRILL LYNCH PROF. CLEARING CORP	41,932	0.9 %
THU LEIF MAGNE	37,586	0.8 %
WAALAND MARTIN	33,670	0.7 %
MP PENSJON PK	23,000	0.5 %
ALLUMGÅRDEN AS	22,500	0.5 %
VELCON AS	21,651	0.4 %
PICO AS V/TORD WIKBORG	15,200	0.3 %
BRAUT ELIN	14,200	0.3 %
GIAG A/S	14,100	0.3 %
WIGGO ERICHSEN HOLDING AS	11,900	0.2 %
ARVE BRAUT EIENDOMSSKAP A/S	10,800	0.2 %
KLEPPE BJØRN REIDAR	10,000	0.2 %
SEST AS	10,000	0.2 %
KLEPPE KRISTIAN	9,000	0.2 %
KRISTIAN FALNES AS	8,000	0.2 %
SEABROKERS HOLDING AS	8,000	0.2 %
SPECTATIO INVEST AS	7,950	0.2 %
BRAUT ØYSTEIN	7,600	0.2 %
MELING ODD	7,500	0.2 %
PEDERSEN ARNE ØYSTEIN	6,250	0.1 %
MELING MARIT OLIV	5,741	0.1 %
SALTE ODDVAR	5,670	0.1 %
ST. ANTON HOLDING AS	5,500	0.1 %
FOSSE EGIL	5,200	0.1 %
SALTE TORBJØRN	5,000	0.1 %
SUM	4,530,533	91.9 %
Andre	401,990	8.1 %
SUM Total	4,932,523	100.0 %

Geografisk spredning på eierne 30.06.2016

- Pr. 30.06.2016 var det 756 eiere
- De 30 største eierne i Jæren Sparebank innehar i 91,9 % av utestående egenkapitalbevis
 - 4,935,523 egenkapitalbevis er per dags dato utstedt
- Geografiske fordelingen:

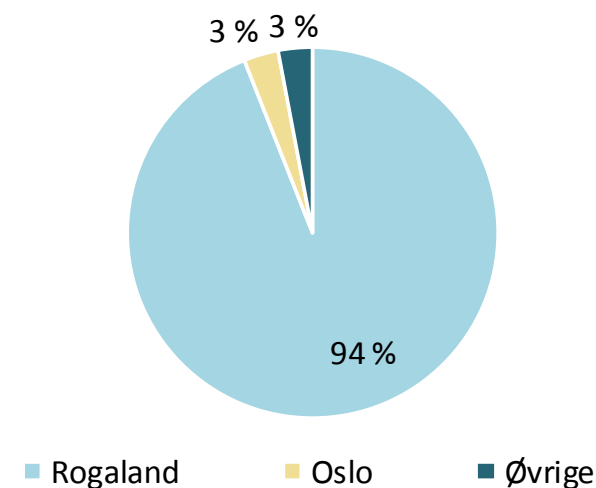

Nøkkeltall

Tekst	30.06.16	30.06.15	Året 2015
Netto renter i % av forvaltning	1,48 %	1,52 %	1,52 %
Netto renter i % av forvaltning (justert for avgift Sikringsfondet)	1,54 %	1,52 %	1,52 %
Netto provisjoner i % av forvaltning	0,46 %	0,59 %	0,57 %
Kostnadsandel	48,2 %	57,0 %	61,1 %
Innskuddsdekning	78,2 %	80,7 %	79,1 %
Innskuddsdekning (inkl EBK)	55,4 %	57,6 %	56,1 %
Overføringsgrad EBK (konsolidert)	37,5 %	37,0 %	37,4 %
Vekst i forvaltningskapital år/år	1,4 %	1,1 %	-1,1 %
Utlånsvekst år/år	3,4 %	1,5 %	1,2 %
Utlånsvekst inkl EBK år/år	4,2 %	3,4 %	3,6 %
Innskuddsvekst år/år	0,2 %	5,0 %	1,2 %
Ren kjernekapitaldekning	15,8 %	15,2 %	16,7 %
Egenkapitalavkastning (etter skatt)	9,9 %	9,2 %	6,3 %

Beløp i 1000 kroner	01/01-16 30/06-16	01/01-15 - 30/06-15	2015	2014	2013
Sum renteinntekter	171 857	212 412	401 707	483 654	480 800
Sum rentekostnader	79 317	117 662	210 453	290 958	298 583
Netto rente- og kredittprovisjonsinntekter	92 540	94 751	191 255	192 696	182 217
Provisjonsinntekter m.v.	32 903	41 506	81 432	94 720	81 555
Provisjonskostnader m.v.	4 383	4 861	9 363	9 593	8 535
Andre driftsinntekter	868	830	1 730	2 282	2 907
Netto gevinst/(tap) finansielle instrumenter	40 032	24 218	21 082	23 373	15 709
Netto driftsinntekter	69 421	61 694	94 881	110 782	91 637
Personal- og administrasjonskostnader	56 487	64 659	131 737	121 512	113 645
Avskrivninger og nedskr. på varige driftsmidler og immaterielle eiendeler	8 269	4 201	8 607	3 983	3 547
Negativ goodwill	-	-122 493	-122 493	-	-
Andre driftskostnader	13 293	20 324	34 500	37 576	24 672
Sum driftskostnader	78 049	-33 310	52 351	163 062	141 864
Driftsresultat før tap og nedskrivninger	83 912	189 754	233 785	140 405	131 989
Nedskrivninger og tap på utlån	4 656	-558	7 289	1 452	9 659
Gevinst finansielle anleggsmidler	-	1 212	-1 212	7 505	-
Driftsresultat etter tap og nedskrivninger	79 256	191 524	227 708	146 459	122 330
Skattekostnad	12 711	12 296	24 610	34 167	32 342
Resultat av drift etter skatt	66 545	179 228	203 098	112 292	89 988
Aktuarielle gevinster og tap ytelsespensjon	-	-	18 657	-25 065	-2 527
Skatt på aktuarielle gevinster og tap ytelsespensjon	-	-	-4 664	6 767	682
Resultatelement som ikke vil bli reklassifisert til resultatet, etter skatt	-	-	13 993	-18 298	-1 845
Verdiendring finansielle eiendeler tilgjengelig for salg	-17 156	-3 265	29 220	23 502	14 976
Resultatelement som vil bli reklassifisert til resultatet, etter skatt	-17 156	- 3 265	29 220	23 502	14 976
Totalresultat	49 389	175 963	246 311	117 497	103 119

Beløp i 1000 kroner	30/06-16	30/06-15	31/12-15	31/12-14	31/12-13
Eiendeler					
Kontanter og fordringer på sentralbanker	77 817	83 011	79 575	137 475	128 622
Utlån til og fordringer på kredittinstitusjoner	441 759	676 106	337 025	703 522	535 926
Utlån til kunder	10 630 061	10 289 479	10 372 482	10 258 533	10 254 150
Sertifikater og obligasjoner	1 085 122	1 063 786	1 124 299	1 062 496	917 693
Aksjer og fondsandeler	15 440	16 902	16 401	15 828	14 261
Finansielle instrumenter tilgjengelig for salg	420 972	370 288	415 762	342 893	270 641
Eierinteresser i tilknyttede selskaper	7 004	7 804	6 552	6 204	8 523
Utsatt skattefordel	3 716	7 430	3 716	12 722	764
Immaterielle eiendeler	38 504	43 040	40 772	-	-
Varige driftsmidler	35 190	39 021	36 977	30 914	33 569
Eiendeler holdt for salg	39 411	44 011	43 411	45 101	67 249
Andre eiendeler	18 709	4 761	10 239	2 302	615
Forskuddsbetalinger og opptjente inntekter	30 948	27 867	26 018	29 069	31 779
Sum eiendeler	12 844 652	12 673 506	12 513 227	12 647 059	12 263 790

Beløp i 1000 kroner	30/06-16	30/06-15	31/12-15	31/12-14	31/12-13
Gjeld og egenkapital					
Gjeld til kredittinstitusjoner	67 653	117 939	118 010	267 273	366 628
Innskudd fra kunder	8 356 811	8 336 960	8 244 413	8 144 894	7 735 114
Verdipapirgjeld	2 743 589	2 589 574	2 531 474	2 723 800	2 773 077
Finansielle derivater	16 404	17 638	19 438	24 031	6 438
Annen gjeld	57 899	52 531	57 765	57 155	48 302
Påløpte kostnader og forskuddsbetalte inntekter	59 296	102 059	32 966	37 154	34 920
Avsetning til pensjonsforpliktelser	38 544	55 343	38 544	53 985	16 758
Ansvarlig lånekapital	133 013	134 958	133 765	129 121	178 858
Sum gjeld	11 473 209	11 407 002	11 176 375	11 437 415	11 161 850
Egenkapitalbeviskapital	123 313	123 313	123 313	207 650	107 650
Overkurs	425 289	425 289	425 289	5 058	5 058
Sum innskutt egenkapital	548 598	548 598	548 598	212 708	112 708
Utjevningsfond	165 449	125 758	165 449	31 593	18 494
Sparebankens fond	537 569	497 459	537 569	874 612	924 544
Annen egenkapital	119 828	94 689	85 237	90 732	46 195
Sum opptjent egenkapital	822 846	717 906	788 255	996 937	989 233
Sum egenkapital	1 371 444	1 266 504	1 336 852	1 209 645	1 101 941
Sum gjeld og egenkapital	12 844 652	12 673 506	12 513 227	12 647 059	12 263 790

Solid sammensatt styre

Per Bergstad – styreleder

Advokat og partner i ProJure Advokatfirma DA hvor han også er styreleder. Var nestleder i Time Sparebank i perioden 2008–2014. Har hatt flere styreverv og styrelederverv lokalt, nasjonalt og internasjonalt. Bosatt på Bryne.

Tor Audun Bilstad – nestleder

Bonde med landbruks- og handelsutdannelse. Har vært med i mange bedrifts- og foreningsstyreverv lokalt og nasjonalt de siste 30 årene og har politisk erfaring fra kommunestyret og formannskapet i Klepp, hvor han også har vært varaordfører. Styremedlem og styreleder i Klepp Sparebank i perioden 2008–2014. Bosatt på Vik i Klepp.

Bjørn Helen Osvoll Mæland

Daglig leder og eier i Mæland Rør AS. Lang erfaring som bedriftseier og solid regnskapserfaring. God kunnskap om og aktiv i næringslivet på Jæren. Styreverv fra ulike organisasjoner og næringsliv. Medlem av generalforsamlingen og valgkomiteen i Sparebankstiftinga Time og Hå. Bosatt på Hellvik.

Snorre Haukali

Advokat og managing partner i Kluge Advokatfirma. Solid erfaring innen corporate, selskapsrett, Corporate Governance, Bank & Finansiering samt kontraktsrett. Har tidligere vært dommerfullmektig. Bred styreverv og vært styremedlem i Klepp Sparebank i perioden 2010–2014. Bosatt i Stavanger.

Marie Storhaug

Ansatt i Statoil som sjef for global back-office for markedsføring og salg av olje og gass. Har tidligere vært regnskapssjef råolje, våtgass og raffinerte produkter, CFO Finans og CFO kontantforvaltning i Statoil. Hun har styreverv fra ulike foretak og organisasjoner. Har politisk erfaring og er i dag medlem av kommunestyret og formannskapet i Klepp. Bosatt på Kleppe.

Morten Erga

Ansatt representant i styret og har arbeidet som rådgiver personmarked ved vårt kontor på Varhaug siden 2009. Er hovedtillitsvalgt i banken. Har tidligere erfaring fra Sparebank 1 SR Bank og har drevet egen virksomhet som investor. Bosatt på Kleppe.

Elena Zahl Johansen

Ansatt representant i styret, til daglig rådgiver personmarked på hovedkontoret på Bryne. Har vært ansatt siden 2011 og har Bachelor i økonomi fra BI i Trondheim. Bosatt på Bryne.

En kompetent og erfaren ledergruppe



Tor Egil Lie
Administrerende banksjef

- Registrert revisor fra Høgskolen i Stavanger
- Daglig leder i Revisor-Gruppen Stavanger
- Banksjef i Fokus Bank
- Direktør i Gjensidige Forsikring
- Ansatt i Klepp Sparebank som banksjef
- Ansatt i Jæren Sparebank som adm. banksjef siden januar 2015.



Frode Flesjø
Banksjef bedriftsmarked

- Diplomøkonom fra BI Stavanger, bl.a. med fag
- som regnskap, finans og markedsføring
- 7 års som landeveisstykket på heltid
- Ansatt i Jæren Sparebank som banksjef bedriftsmarked siden januar 2015.



Åse Bente S. Wærslund
Banksjef fellesfunksjoner og støtte

- Bankøkonom
- Var med å starte Stavanger Bank i 1987 med ansvar innen drift/økonomi
- Jobbet i EDB Business Partner AS som konsulent
- Ansatt i Klepp Sparebank siden 1988
- Ansatt i Jæren Sparebank som banksjef fellesfunksjoner og støtte siden januar 2015.



Klas Stølsnes
Banksjef økonomi og finans

- Siviløkonom fra Norges Handelshøyskole
- Variert arbeidserfaring fra lokalt næringsliv
- Jobbet som økonomisjef i Ålgårds Auto Gruppen AS
- Ansatt i Time Sparebank som økonomisjef siden 2006
- Ansatt i Jæren Sparebank som banksjef økonomi og finans siden januar 2015.



Magne Stangeland
Banksjef risikostyring og compliance

- Masterprogram i operasjonell revisjon og risikostyring fra Handelshøyskolen BI og registrert revisor
- Erfaring fra KPMG, Nord-Jæren kommunerevisjon og Erga Revisjon
- Ansatt i Klepp Sparebank siden 2006
- Ansatt i Jæren Sparebank som banksjefrisikostyring & compliance siden januar 2015.



June Kristin Lima Bru
Banksjef privatmarked

- Høgskolekandidat adm/øk med påbygningsfag fra Handelshøyskolen BI og NTNU
- Jobbet som viseadm. direktør Pareto PPN, del av Pareto-gruppen
- Ansatt i Jæren Sparebank som banksjef privatmarked siden august 2015.

DISCLAIMER

- Dette dokumentet er kun for informasjonsformål, og skal ikke benyttes eller videredistribueres uten å avtale dette med Jæren Sparebank
- Selskapspresentasjonen inneholder blant annet informasjon om Jæren Sparebank sin tidligere samt nåværende og fremtidige virksomhet, finansielle forhold knyttet til banken og markedsmessige betraktninger lokalt og regionalt
- Informasjonen er basert på forutsetninger og observasjoner slik som banken vurderer disse og er gjort per dato for presentasjonen, og ingen garanti gis for at disse ikke kan bli eller allerede er blitt endret
- Presentasjonen inneholder også tredjepartsinformasjon, hentet fra offentlige tilgjengelige kilder, som er stolt på uten nærmere kvalitetssikring eller verifisering
- Presentasjonen er ikke noe form for tilbud om å investere i noen form for verdipapirer utstedt av banken
- Presentasjonen kan bli endret uten at ihendehaver får beskjed om dette, som følge av at det er oppdaget feil eller på grunn av utdatert eller manglende informasjon
- Tall for perioden 2011–2014 er proforma sammenligningstall for de 2 tidligere bankene – Klepp Sparebank og Time Sparebank